АДМИНИСТРАЦИЯ
ПЕТРОВСКОГО МУНИЦИПАЛЬНОГО РАЙОНА
САРАТОВСКОЙ ОБЛАСТИ

П О С Т А Н О В Л Е Н И Е

от 4 мая 2016 года № 222-П

г. Петровск

Об утверждении административного регламента по исполнению муниципальной функции «Осуществление муниципального контроля в области торговой деятельности» на территории муниципального образования город Петровск Петровского муниципального района Саратовской области

В соответствии с Федеральными законами от 6 октября 2003 года № 131-ФЗ «Об общих принципах организации местного самоуправления в Российской Федерации», от 26 декабря 2008 года № 294-ФЗ «О защите прав юридических лиц и индивидуальных предпринимателей при осуществлении государственного контроля (надзора) и муниципального контроля», от 28 декабря 2009 года № 381-ФЗ «Об основах государственного регулирования торговой деятельности в Российской Федерации», на основании Соглашения о передаче органом местного самоуправления муниципального образования город Петровск отдельных полномочий по решению вопросов местного значения поселения органам местного самоуправления Петровского муниципального района Саратовской области на 2016 год, утвержденного решением Петровского районного Собрания от 29 декабря 2015 года № 73-388 администрация района **ПОСТАНОВЛЯЕТ:**

1. Утвердить административный регламент по исполнению муниципальной функции «Осуществление муниципального контроля в области торговой деятельности» на территории муниципального образования город Петровск Петровского муниципального района Саратовской области согласно приложению к настоящему постановлению.

2. Настоящее постановление подлежит опубликованию в газете «Петровские вести» и размещению на официальном сайте администрации Петровского муниципального района.

3. Настоящее постановление вступает в силу со дня его официального опубликования.

4. Контроль за исполнением настоящего постановления возложить на первого заместителя главы администрации района Колдина В.В.

Глава администрации **Ю.А. Заигралов**

Приложение
к постановлению администрации
Петровского муниципального района
от 4 мая 2016 года № 222-П

АДМИНИСТРАТИВНЫЙ РЕГЛАМЕНТ

по исполнению муниципальной функции «Осуществление муниципального контроля в области торговой деятельности» на территории муниципального образования город Петровск Петровского муниципального района Саратовской области

I. Общие положения

1.1 Административный регламент по исполнению муниципальной функции «Осуществление муниципального контроля в области торговой деятельности» на территории муниципального образования город Петровск Петровского муниципального района Саратовской области (далее - регламент) разработан в целях повышения качества проведения проверок при осуществлении муниципального контроля в области торговой деятельности, определяет сроки и последовательность административных процедур в ходе проведения указанных проверок (далее - муниципальная функция) и определяет сроки и последовательность действий (административных процедур) при осуществлении муниципальной функции.

1.2 Наименование органа, исполняющего муниципальную функцию.

Муниципальная функция исполняется администрацией Петровского муниципального района на территории муниципального образования город Петровск Петровского муниципального района Саратовской области согласно переданным полномочиям.

1.3 Нормативные правовые акты, регулирующие исполнение муниципальной функции.

Муниципальная функция исполняется в соответствии со следующими нормативными правовыми актами:

- Федеральным законом от 06 октября 2003 года № 131-ФЗ «Об общих принципах организации местного самоуправления в Российской Федерации» («Российская газета» от 08.10.2003 № 202);

- Федеральным законом от 26 декабря 2008 года № 294-ФЗ «О защите прав юридических лиц и индивидуальных предпринимателей при осуществлении государственного контроля (надзора) и муниципального контроля» («Российская газета» от 30.12.2008 № 266);

- Федеральным законом от 28 декабря 2009 года № 381-ФЗ «Об основах государственного регулирования торговой деятельности в Российской Федерации» («Российская газета» от 30.12.2009 № 253);

- постановлением Правительства Российской Федерации от 30 июня 2010 года № 489 «Об утверждении Правил подготовки органами государственного контроля (надзора) и органами муниципального контроля

ежегодных планов проведения плановых проверок юридических лиц и индивидуальных предпринимателей» (Собрание законодательства Российской Федерации от 12.07.2010 № 28, ст. 3706);

- постановлением Правительства Российской Федерации от 16 мая 2011 года № 373 «О разработке и утверждении административных регламентов исполнения государственных функций и административных регламентов предоставления государственных услуг» (Собрание законодательства Российской Федерации от 30.05.2011 № 22, ст. 3169);

- приказом Министерства экономического развития Российской Федерации от 30 апреля 2009 года № 141 «О реализации положений Федерального закона «О защите прав юридических лиц и индивидуальных предпринимателей при осуществлении государственного контроля (надзора) и муниципального контроля» («Российская газета» от 14.05.2009 № 85);

- соглашением о передаче органом местного самоуправления муниципального образования город Петровск отдельных полномочий по решению вопросов местного значения поселения органам местного самоуправления Петровского муниципального района Саратовской области на 2016 год, утвержденного решением Петровского районного Собрания от 29.12.2015 № 73-388 («Петровские вести» от 21.01.2016 № 2 (12602)).

1.4 Предметом муниципального контроля в области торговой деятельности является соблюдение при осуществлении деятельности юридическими лицами, индивидуальными предпринимателями требований, установленных нормативными правовыми актами органов местного самоуправления Петровского муниципального района Саратовской области (далее - Петровского муниципального района) в области торговой деятельности, а также за соблюдением требований, установленных федеральными законами, законами Саратовской области в случаях, если соответствующие виды контроля отнесены федеральными законами к полномочиям органов местного самоуправления.

1.5 Права и обязанности должностных лиц администрации при осуществлении контроля в области торговой деятельности.

1.5.1В период проведения проверок должностные лица администрации имеют право:

- запрашивать в соответствии со своей компетенцией и безвозмездно получать от федеральных органов исполнительной власти и их территориальных органов, органов исполнительной власти субъектов Российской Федерации, органов местного самоуправления, организаций необходимые для осуществления муниципального контроля сведения и документы, необходимые в ходе проведения проверки;

- с целью проведения проверки обследовать торговые объекты, находящиеся на территории муниципального образования город Петровск в порядке, установленном действующим законодательством Российской Федерации, а также проводить необходимые исследования, испытания, экспертизы, расследования и другие мероприятия по контролю;

- привлекать к проведению выездной проверки экспертов, экспертные организации, не состоящих в гражданско-правовых и трудовых отношениях с субъектом проверки, в отношении которого проводится проверка;

- рассматривать заявления, обращения и жалобы граждан, юридических лиц и индивидуальных предпринимателей по фактам нарушения действующего законодательства в области торговой деятельности;

- обращаться в Петровский отдел МВД России по Саратовской области, Петровскую межрайонную прокуратуру Саратовской области за содействием в предотвращении или пресечении действий, препятствующих осуществлению муниципального контроля в области торговой деятельности;

- в случае обнаружения в действиях субъекта проверки признаков состава административного правонарушения, передавать материалы проверки для решения вопроса о рассмотрении материалов в рамках производства по делам об административных правонарушениях, возбуждение административного производства по которому отнесено к компетенции другого органа;

- осуществлять другие права, установленные действующим законодательством Российской Федерации.

1.5.2 В период проведения проверок должностные лица администрации обязаны:

- выдать предписание юридическому лицу, индивидуальному предпринимателю об устранении выявленных нарушений с указанием сроков их устранения и (или) о проведении мероприятий по предотвращению причинения вреда жизни, здоровью людей, вреда животным, растениям, окружающей среде, объектам культурного наследия (памятникам истории и культуры) народов Российской Федерации, безопасности государства, имуществу физических и юридических лиц, государственному или муниципальному имуществу, предупреждению возникновения чрезвычайных ситуаций природного и техногенного характера;

- принять меры по контролю за устранением выявленных нарушений, их предупреждению, предотвращению возможного причинения вреда жизни, здоровью людей, вреда животным, растениям, окружающей среде, объектам культурного наследия (памятникам истории и культуры) народов Российской Федерации, безопасности государства, имуществу физических и юридических лиц, государственному или муниципальному имуществу, предупреждению возникновения чрезвычайных ситуаций природного и техногенного характера, а также меры по привлечению лиц, допустивших выявленные нарушения, к ответственности;

- составлять по результатам проведенных проверок акты проверок по установленной форме в двух экземплярах (типовая форма акта утверждена приказом Министерства экономического развития РФ от 30 апреля 2009 года № 141 «О реализации положений Федерального закона «О защите прав юридических лиц и индивидуальных предпринимателей при осуществлении государственного контроля (надзора) и муниципального контроля» (далее - Приказ Минэкономразвития РФ от 30.04.2009 № 141), с указанием сроков их

устранения и обязательным ознакомлением с ними руководителей, иных должностных лиц или уполномоченных представителей проверяемого юридического лица, индивидуального предпринимателя или их уполномоченных представителей;

- своевременно и в полной мере исполнять предоставленные в соответствии с законодательством Российской Федерации полномочия по предупреждению, выявлению и пресечению нарушений требований, установленных нормативными правовыми актами органов местного самоуправления Петровского муниципального района;

- соблюдать законодательство Российской Федерации, права и законные интересы юридического лица, индивидуального предпринимателя, проверка которых проводится;

- проводить проверку на основании распоряжения администрации Петровского муниципального района в соответствии с ее назначением;

- проводить проверку только во время исполнения служебных обязанностей, выездную проверку только при предъявлении служебных удостоверений, копии распоряжения администрации Петровского муниципального района и в случаях, предусмотренных подпунктами «а» и «б» пункта 2 абзаца 3 пункта 3.2.1. настоящего регламента должностные лица администрации обязаны проводить проверку при предъявлении копии документа о согласовании проведения проверки;

- не препятствовать руководителю, иному должностному лицу или уполномоченному представителю юридического лица, индивидуальному предпринимателю, его уполномоченному представителю присутствовать при проведении проверки и давать разъяснения по вопросам, относящимся к предмету проверки;

- предоставлять руководителю, иному должностному лицу или уполномоченному представителю юридического лица, индивидуальному предпринимателю, его уполномоченному представителю, присутствующим при проведении проверки, информацию и документы, относящиеся к предмету проверки;

- знакомить руководителя, иного лица или уполномоченного представителя юридического лица, индивидуального предпринимателя, его уполномоченного представителя с результатами проверки;

- учитывать при определении мер, принимаемых по фактам выявленных нарушений, соответствие указанных мер тяжести нарушений, их потенциальной опасности для жизни, здоровья людей, для животных, растений, окружающей среды, объектам культурного наследия (памятникам истории и культуры) народов Российской Федерации, безопасности государства, для возникновения чрезвычайных ситуаций природного и техногенного характера, а также не допускать необоснованное ограничение прав и законных интересов граждан, в том числе индивидуальных предпринимателей, юридических лиц;

- доказывать обоснованность своих действий при их обжаловании юридическими лицами, индивидуальными предпринимателями в порядке, установленном законодательством Российской Федерации;

- соблюдать сроки проведения проверки, установленные настоящим регламентом;

- не требовать от юридического лица, индивидуального предпринимателя документы и иные сведения, представление которых не предусмотрено законодательством Российской Федерации;

- перед началом проведения выездной проверки по просьбе руководителя, иного должностного лица или уполномоченного представителя юридического лица, индивидуального предпринимателя, его уполномоченного представителя ознакомить их с положениями настоящего регламента, в соответствии с которым проводится проверка;

- осуществлять запись о проведенной проверке в журнале учета проверок, типовая форма которого утверждена приказом Минэкономразвития РФ от 30.04.2009 № 141.

1.6 Права и обязанности юридических лиц, индивидуальных предпринимателей, в отношении которых осуществляется контроль в области торговой деятельности.

1.6.1 Руководитель, иное должностное лицо или уполномоченный представитель юридического лица, индивидуальный предприниматель, его уполномоченный представитель (далее - заинтересованные лица) при проведении проверки имеют право:

- непосредственно присутствовать при проведении проверки, давать объяснения по вопросам, относящимся к предмету проверки;

- получать от администрации, его должностных лиц информацию, которая относится к предмету проверки и предоставление которой предусмотрено Федеральным законом от 26 декабря 2008 года № 294-ФЗ «О защите прав юридических лиц и индивидуальных предпринимателей при осуществлении государственного контроля (надзора) и муниципального контроля»;

- знакомиться с результатами проверки и указывать в акте проверки о своем ознакомлении с результатами проверки, согласии или несогласии с ними, а также с отдельными действиями должностных лиц администрации;

- обжаловать действия (бездействие) должностных лиц администрации, повлекшие за собой нарушение прав юридического лица, индивидуального предпринимателя при проведении проверки, в административном и (или) судебном порядке в соответствии с законодательством Российской Федерации.

- привлекать Уполномоченного при Президенте Российской Федерации по защите прав предпринимателей либо уполномоченного по защите прав предпринимателей в субъекте Российской Федерации к участию в проверке.

1.6.2 Юридические лица, индивидуальные предприниматели при осуществлении контроля обязаны:

- исполнять в установленный срок предписания должностных лиц администрации об устранении выявленных нарушений требований, установленных нормативными правовыми актами органов местного самоуправления Петровского муниципального района;

- обеспечить беспрепятственный проход и проезд должностного лица администрации, осуществляющего проверку, к месту проверки.

При проведении проверок юридические лица обязаны обеспечить присутствие руководителей, иных должностных лиц или уполномоченных представителей юридических лиц; индивидуальные предприниматели обязаны присутствовать или обеспечить присутствие уполномоченных представителей, ответственных за организацию и проведение мероприятий по выполнению требований, установленных нормативными правовыми актами органов местного самоуправления Петровского муниципального района.

Юридические лица, их руководители, иные должностные лица или уполномоченные представители юридических лиц, индивидуальные предприниматели, их уполномоченные представители, допустившие нарушение Федерального закона от 26 декабря 2008 года № 294-ФЗ «О защите прав юридических лиц и индивидуальных предпринимателей при осуществлении государственного контроля (надзора) и муниципального контроля», необоснованно препятствующие проведению проверок, уклоняющиеся от проведения проверок и (или) не исполняющие в установленный срок предписаний администрации об устранении выявленных нарушений требований, установленных нормативными правовыми актами органов местного самоуправления Петровского муниципального района, несут ответственность в соответствии с законодательством Российской Федерации.

1.7 Ограничения при проведении проверки.

При проведении проверки должностные лица не вправе:

- осуществлять плановую или внеплановую выездную проверку в случае отсутствия при ее проведении руководителя, иного должностного лица или уполномоченного представителя юридического лица, индивидуального предпринимателя, его уполномоченного представителя, за исключением случая проведения такой проверки по основанию, предусмотренному подпунктом «б» пункта 2 абзаца 3 пункта 3.2.1. настоящего регламента;

- требовать представления документов, информации, образцов продукции, проб обследования объектов окружающей среды и объектов производственной среды, если они не являются объектами проверки или не относятся к предмету проверки, а также изымать оригиналы таких документов;

- отбирать образцы продукции, пробы обследования объектов окружающей среды и объектов производственной среды для проведения их исследований, испытаний, измерений без оформления протоколов об отборе образцов, проб по установленной форме и в количестве, превышающем

нормы, установленные национальными стандартами, правилами отбора образцов, проб и методами их исследований, испытаний, измерений, техническими регламентами или действующими до дня их вступления в силу иными нормативными техническими документами и правилами и методами исследований, испытаний, измерений;

- распространять информацию, полученную в результате проведения проверки и составляющую государственную, коммерческую, служебную, иную охраняемую законом тайну, за исключением случаев, предусмотренных законодательством Российской Федерации;

- превышать установленные сроки проведения проверки;

- осуществлять выдачу юридическому лицу, индивидуальному предпринимателю предписаний или предложений о проведении за их счет мероприятий по контролю;

- проверять выполнение обязательных требований и требований, установленных муниципальными правовыми актами, если такие требования не относятся к полномочиям органа муниципального контроля в области торговой деятельности;

- проверять выполнение требований, установленных нормативными правовыми актами органов исполнительной власти СССР и РСФСР и не соответствующих законодательству Российской Федерации;

- проверять выполнение обязательных требований и требований, установленных муниципальными правовыми актами, не опубликованными в установленном законодательством Российской Федерации порядке.

1.8 Результатом исполнения муниципальной функции является выявление нарушений исполнения нормативных правовых актов органов местного самоуправления Петровского муниципального района путем применения мер, предусмотренных законодательством Российской Федерации и Саратовской области.

II. Требования к порядку исполнения муниципальной функции

2.1 Место нахождения и график работы администрации Петровского муниципального района, исполняющей муниципальную функцию; способы получения информации о месте нахождения и графике работы администрации Петровского муниципального района:

Почтовый адрес ***администрации Петровского муниципального района***:

412540, Саратовская область, г. Петровск, ул. Панфилова, 55.

режим работы администрации Петровского муниципального района:

понедельник – пятница – с 8-00 до 17-00;

выходные дни: суббота, воскресенье;

обед – с 13.00 до 14.00.

Адрес официального Интернет-сайта администрации Петровского муниципального района в сети Интернет: http://petrovsk.sarmo.ru

отдел экономического развития, торговли и инвестиционной политики:

телефоны для справок 8(84555) 2-65-00, факс 8(84555)2-75-02 электронная почта – okrpetr@YANDEX.RU

График приема заявителей:

понедельник – пятница – с 8-00 до 17-00;

выходные дни: суббота, воскресенье;

обед – с 13.00 до 14.00.

Сведения о местах нахождения и графиках работы, контактных телефонах, адресах электронной почты администрации Петровского муниципального района, его структурного подразделения, исполняющих муниципальную функцию, организациях, участвующих в исполнении муниципальной функции, размещаются на информационных стендах и официальных сайтах вышеуказанных организаций, на порталах государственных и муниципальных услуг (функций) (http://www.gosuslugi.ru, http://64.gosuslugi.ru/) (далее – Единый и региональный порталы), в средствах массовой информации.

2.2 Порядок получения информации заинтересованными лицами по вопросам исполнения муниципальной функции.

Информация по вопросам исполнения муниципальной функции предоставляется:

2.2.1 непосредственно в администрации путем ознакомления с настоящим регламентом, а также в форме устного разъяснения, в том числе и по телефону.

По телефону специалист администрации обязан предоставлять следующую информацию:

- о местонахождении и графике работы администрации;
- о справочных телефонах администрации;
- о порядке получения информации заинтересованными лицами по вопросам исполнения муниципальной функции, в том числе о ходе исполнения муниципальной функции;
- о входящих номерах, под которыми зарегистрированы в системе делопроизводства письменные обращения;
- о принятии решения по конкретному письменному обращению.

2.2.2 Письменным ответом заявителю, который по просьбе заявителя может быть направлен ему факсимильной связью, почтой или непосредственно выдаваться лично, или через уполномоченного представителя, а также путем передачи настоящего регламента на электронный носитель или по электронной почте.

2.2.3 На информационных стендах администрации Петровского муниципального района размещаются:

- сведения о графике (режиме) работы администрации Петровского муниципального района;
- информация о порядке и условиях исполнения муниципальной функции;
- перечень документов, необходимых для решения вопроса исполнения муниципальной функции.

2.2.4 Путем публичного информирования граждан о порядке исполнения муниципальной функции посредством привлечения средств массовой информации, а также путем размещения информации на официальном сайте администрации Петровского муниципального района в информационно-телекоммуникационной сети "Интернет.

2.3 Срок исполнения муниципальной функции.

Срок проведения каждой из проверок, предусмотренных настоящим регламентом, не может превышать двадцати рабочих дней.

В отношении одного субъекта малого предпринимательства общий срок проведения плановой выездной проверки не может превышать пятьдесят часов для малого предприятия и пятнадцать часов для микропредприятия в год.

В исключительных случаях, связанных с необходимостью проведения сложных и (или) длительных исследований, испытаний, специальных экспертиз и расследований на основании мотивированных предложений должностных лиц органа государственного контроля (надзора), органа муниципального контроля, проводящих выездную плановую проверку, срок проведения выездной плановой проверки может быть продлен руководителем такого органа, но не более чем на двадцать рабочих дней, в отношении малых предприятий не более чем на пятьдесят часов, микропредприятий не более чем на пятьдесят часов.

2.4 Сведения о размере платы за исполнение муниципальной функции.

Проведение проверок осуществляется силами и средствами органа муниципального контроля. Плата с юридических лиц, индивидуальных предпринимателей за проведение мероприятий по контролю не взимается.

2.5 Плата за услуги организации (организаций), участвующей (участвующих) в исполнении муниципальной функции, не взимается.

III. Состав, последовательность и сроки выполнения административных процедур, требования к порядку их выполнения, в том числе особенности выполнения административных процедур (действий) в электронной форме

Исполнение муниципальной функции включает в себя следующие административные процедуры:

1) организация и проведение плановых проверок:

- утверждение ежегодного плана проведения плановых проверок юридических лиц (их филиалов, представительств, обособленных структурных подразделений) и индивидуальных предпринимателей;

- подготовка к проведению плановой проверки: подготовка и подписание распоряжения администрации о проведении проверки;

- подготовка к проведению плановой проверки: уведомление о проведении плановой проверки;

2) организация и проведение внеплановых проверок:

- обращения, заявления и факты, являющиеся основаниями для проведения внеплановой проверки;

- подготовка к проведению внеплановой выездной проверки: подготовка и подписание распоряжения администрации о проведении выездной проверки;

- подготовка к проведению внеплановой выездной проверки: согласование проведения внеплановой выездной проверки с Петровской межрайонной прокуратурой;

3) документарная проверка;

4) выездная проверка;

5) оформление акта проверки;

6) выдача предписаний об устранении выявленных нарушений.

Последовательность административных действий (процедур) по исполнению муниципальной функции приведена в блок-схеме (Приложение № 1 к настоящему регламенту).

3.1 Организация и проведение плановых проверок.

3.1.1 Утверждение ежегодного плана проведения плановых проверок юридических лиц (их филиалов, представительств, обособленных структурных подразделений) и индивидуальных предпринимателей.

Основанием для начала действия данной административной процедуры является полномочие администрации Петровского муниципального района по организации и осуществлению муниципального контроля на территории муниципального образования город Петровск Петровского муниципального района Саратовской области, закрепленное Федеральным законом от 26 декабря 2008 года № 294-ФЗ «О защите прав юридических лиц и индивидуальных предпринимателей при осуществлении государственного контроля (надзора) и муниципального контроля» и Соглашением о передаче органом местного самоуправления муниципального образования город Петровск отдельных полномочий по решению вопросов местного значения поселения органам местного самоуправления Петровского муниципального района Саратовской области на 2016 год, утвержденным решением Петровского районного Собрания от 29.12.2015 № 73-388.

Предметом плановой проверки является соблюдение юридическим лицом, индивидуальным предпринимателем в процессе осуществления торговой деятельности требований, установленных нормативными правовыми актами органов местного самоуправления Петровского муниципального района, а также федеральными законами, законами Саратовской области в случаях, если соответствующие виды контроля отнесены федеральными законами к полномочиям органов местного самоуправления.

Плановые проверки проводятся не чаще чем один раз в три года.

Плановые проверки проводятся администрацией Петровского муниципального района в соответствии с ежегодным планом проведения плановых проверок (далее - План проведения плановых проверок).

Администрация Петровского муниципального района осуществляет подготовку и согласование проекта постановления администрации Петровского муниципального района об утверждении ежегодного плана проверок (далее - постановление).

Основанием для включения плановой проверки в План проведения плановых проверок является истечение трех лет со дня:

- государственной регистрации юридического лица, индивидуального предпринимателя;

- окончания проведения последней плановой проверки юридического лица, индивидуального предпринимателя;

- начала осуществления юридическим лицом, индивидуальным предпринимателем предпринимательской деятельности, в соответствии с представленным в уполномоченный Правительством Российской Федерации в соответствующей сфере федеральный орган исполнительной власти уведомлением о начале осуществления отдельных видов предпринимательской деятельности, в случае выполнения работ или предоставления услуг, требующих представления указанного уведомления.

В Плане проведения плановых проверок указываются следующие сведения:

- наименования юридических лиц (их филиалов, представительств, обособленных структурных подразделений), фамилии, имени, отчества индивидуальных предпринимателей, деятельность которых подлежит плановым проверкам;

- цель и основание проведения каждой плановой проверки;

- дата начала и сроки проведения каждой плановой проверки;

- наименование органов проводящих конкретную плановую проверку.

Ежегодно в срок до 1 сентября года, предшествующего году проведения плановых проверок, администрация Петровского муниципального района готовит проект Плана проведения плановых проверок по форме и содержанию, установленному постановлением Правительства Российской Федерации от 30 июня 2010 года № 489 «Об утверждении Правил подготовки органами государственного контроля (надзора) и органами муниципального контроля ежегодных планов проведения плановых проверок юридических лиц и индивидуальных предпринимателей» и направляет в Петровскую межрайонную прокуратуру.

Администрация Петровского муниципального района рассматривает предложения Петровской межрайонной прокуратуры и по итогам их рассмотрения направляет в Петровскую межрайонную прокуратуру в срок до 1 ноября года, предшествующего году проведения плановых проверок, утвержденный План проведения плановых проверок на бумажном носителе (с приложением копии в электронном виде).

Утвержденный постановлением администрации Петровского муниципального района План проведения плановых проверок доводится до сведения заинтересованных лиц посредством его размещения на официальном сайте администрации Петровского муниципального района в

сети «Интернет», официального опубликования, направления копии Плана проведения плановых проверок заинтересованным лицам по факсу, почтовым отправлением, по электронной почте.

Результатом данной административной процедуры является утвержденный постановлением администрации Петровского муниципального района План проведения плановых проверок.

Срок исполнения данной административной процедуры ежегодно до 1 ноября.

3.1.2 Подготовка к проведению плановой проверки: подготовка и подписание распоряжения администрации о проведении проверки.

Основанием для подготовки к проведению плановой проверки является утвержденный План проведения плановых проверок.

Плановые проверки осуществляются в соответствии с Планом проведения плановых проверок на основании распоряжения администрации Петровского муниципального района.

В распоряжении администрации Петровского муниципального района указываются:

а) наименование органа муниципального контроля;

б) фамилия, имя, отчество, должность должностного лица или должностных лиц, уполномоченных на проведение проверки, а также привлекаемых к проведению проверки экспертов, представителей экспертных организаций;

в) наименование юридического лица или фамилия, имя, отчество индивидуального предпринимателя, проверка которого проводится, места нахождения юридических лиц (их филиалов, представительств, обособленных структурных подразделений) или места фактического осуществления деятельности индивидуальными предпринимателями;

г) цели, задачи, предмет проверки и срок ее проведения;

д) правовые основания проведения проверки, в том числе подлежащие проверке требования, установленные нормативными правовыми актами органов местного самоуправления Петровского муниципального района;

е) сроки проведения и перечень мероприятий по контролю, необходимых для достижения целей и задач проведения проверки;

ж) перечень административных регламентов по осуществлению муниципального контроля;

з) перечень документов, представление которых юридическим лицом, индивидуальным предпринимателем необходимо для достижения целей и задач проведения проверки;

и) даты начала и окончания проведения проверки.

Результатом данной административной процедуры является подписанное распоряжение администрации Петровского муниципального района о проведении проверки.

Срок исполнения данной административной процедуры составляет 2 рабочих дня.

3.1.3 Подготовка к проведению плановой проверки: уведомление о проведении плановой проверки.

Основанием для начала действия данной административной процедуры является подписанное распоряжение администрации Петровского муниципального района о проведении проверки.

О проведении плановой проверки юридическое лицо, индивидуальный предприниматель уведомляются должностными лицами администрации, осуществляющими контроль в области торговой деятельности, не позднее чем в течение 3 рабочих дней до начала ее проведения посредством направления копии распоряжения администрации Петровского муниципального района о начале проведения плановой проверки заказным почтовым отправлением с уведомлением о вручении; нарочно, по факсу, по электронной почте.

Заверенная печатью копия распоряжения администрации Петровского муниципального района вручается под роспись должностными лицами администрации, проводящими проверку руководителю, иному должностному лицу или уполномоченному представителю юридического лица, индивидуальному предпринимателю, его уполномоченному представителю одновременно с предъявлением служебных удостоверений. По требованию подлежащих проверке лиц, должностные лица администрации обязаны представить информацию об этих органах, а также об экспертах, экспертных организациях в целях подтверждения своих полномочий.

Результатом исполнения административной процедуры является уведомление юридического лица, индивидуального предпринимателя о проведении проверки в области торговой деятельности.

Общий срок исполнения административной процедуры составляет 3 дня.

3.2 Организация и проведение внеплановых проверок.

3.2.1 Обращения, заявления и факты, являющиеся основаниями для проведения внеплановой проверки.

Предметом внеплановой проверки является соблюдение юридическим лицом, индивидуальным предпринимателем в процессе осуществления деятельности требований, установленных нормативными правовыми актами органов местного самоуправления Петровского муниципального района, выполнение предписаний администрации Петровского муниципального района, проведение мероприятий по предотвращению причинения вреда жизни, здоровью людей, вреда животным, растениям, окружающей среде, объектам культурного наследия (памятникам истории и культуры) народов Российской Федерации, безопасности государства, имуществу физических и юридических лиц, государственному или муниципальному имуществу, предупреждению возникновения чрезвычайных ситуаций природного и техногенного характера, а также других мероприятий, предусмотренных федеральными законами.

Основанием для проведения внеплановой проверки является:

1) истечение срока исполнения юридическим лицом, индивидуальным предпринимателем ранее выданного предписания об устранении выявленного нарушения требований, установленных нормативными правовыми актами органов местного самоуправления Петровского муниципального района;

2) поступление в администрацию Петровского муниципального района обращений и заявлений граждан, в том числе индивидуальных предпринимателей, юридических лиц, информации от органов государственной власти, из средств массовой информации о следующих фактах:

а) возникновение угрозы причинения вреда жизни, здоровью граждан, вреда животным, растениям, окружающей среде, объектам культурного наследия (памятникам истории и культуры) народов Российской Федерации, безопасности государства, имуществу физических и юридических лиц, государственному или муниципальному имуществу, а также угрозы чрезвычайных ситуаций природного и техногенного характера;

б) причинение вреда жизни, здоровью граждан, вреда животным, растениям, окружающей среде, объектам культурного наследия (памятникам истории и культуры) народов Российской Федерации, безопасности государства, имуществу физических и юридических лиц, государственному или муниципальному имуществу, а также возникновение чрезвычайных ситуаций природного и техногенного характера;

в) нарушение прав потребителей (в случае обращения граждан, права которых нарушены);

3) требования прокурора о проведении внеплановой проверки в рамках надзора за исполнением законов по поступившим в органы прокуратуры материалам и обращениям.

Обращения и заявления, не позволяющие установить лицо, обратившееся в администрацию Петровского муниципального района, а также обращения и заявления, не содержащие сведений о фактах, указанных в абзацах 3-8 пункта 3.2.1. настоящего регламента, не могут служить основанием для проведения внеплановой проверки.

Внеплановая проверка проводится в форме документарной проверки и (или) выездной проверки в порядке, установленном соответственно пунктами 3.3 и 3.4. настоящего регламента.

Результатом административной процедуры является одно или несколько оснований для проведения внеплановой проверки, указанных в абзацах 3-8 пункта 3.2.1. настоящего регламента.

Срок исполнения административной процедуры не определен.

3.2.2 Подготовка к проведению внеплановой выездной проверки: подготовка и подписание распоряжения администрации о проведении выездной проверки

Основанием для проведения внеплановой выездной проверки является одно или несколько оснований для проведения внеплановой проверки, указанных в абзацах 3-8 пункта 3.2.1. настоящего регламента.

В целях проведения внеплановой выездной проверки должностное лицо администрации Петровского муниципального района готовит проект распоряжения администрации Петровского муниципального района о проведении внеплановой выездной проверки. В распоряжении должна содержаться информация, указанная в подпунктах «а» - «и» пункта 3.1.2. настоящего регламента.

Результатом исполнения административной процедуры является распоряжение администрации Петровского муниципального района о проведении внеплановой выездной проверки.

Срок исполнения административной процедуры - 1 день.

3.2.3 Подготовка к проведению внеплановой выездной проверки: согласование проведения внеплановой выездной проверки с Петровской межрайонной прокуратурой Саратовской области.

Основанием для начала административной процедуры является распоряжение администрации Петровского муниципального района о проведении внеплановой выездной проверки.

Внеплановая выездная проверка юридических лиц, индивидуальных предпринимателей, может быть проведена по основаниям, указанным в подпункте «а» и «б» пункта 3.2.1. настоящего регламента после согласования с Петровской межрайонной прокуратурой Саратовской области.

В день подписания распоряжения администрации Петровского муниципального района о проведении внеплановой выездной проверки юридического лица, индивидуального предпринимателя, в целях согласования ее проведения администрация представляет либо направляет заказным почтовым отправлением с уведомлением о вручении в Петровскую межрайонную прокуратуру Саратовской области заявление о согласовании проведения внеплановой выездной проверки, типовая форма которого утверждена приказом Минэкономразвития РФ от 30.04.2009 № 141. (Приложение № 2 к настоящему регламенту). К этому заявлению прилагаются копия распоряжения администрации Петровского муниципального района о проведении внеплановой выездной проверки и документы, которые содержат сведения, послужившие основанием ее проведения.

Если основанием для проведения внеплановой выездной проверки является причинение вреда жизни, здоровью граждан, вреда животным, растениям, окружающей среде, объектам культурного наследия (памятникам истории и культуры) народов Российской Федерации, безопасности государства, а также возникновение чрезвычайных ситуаций природного и техногенного характера, обнаружение нарушений требований, установленных нормативными правовыми актами органов местного самоуправления Петровского муниципального района, в момент совершения таких нарушений, в связи с необходимостью принятия неотложных мер, администрация вправе приступить к проведению внеплановой выездной проверки незамедлительно с извещением Петровской межрайонной прокуратуры Саратовской области о проведении мероприятий по контролю

посредством направления документов, предусмотренных частями 6 и 7 статьи 10 Федерального закона от 26 декабря 2008 года № 294-ФЗ «О защите прав юридических лиц и индивидуальных предпринимателей при осуществлении государственного контроля (надзора) и муниципального контроля», в Петровскую межрайонную прокуратуру Саратовской области в течение двадцати четырех часов.

В случае если в результате деятельности юридического лица, индивидуального предпринимателя причинен или причиняется вред жизни, здоровью людей, вред животным, растениям, окружающей среде, объектам культурного наследия (памятникам истории и культуры) народов Российской Федерации, безопасности государства, имуществу физических и юридических лиц, государственному или муниципальному имуществу, или могут возникнуть чрезвычайные ситуации природного и техногенного характера, предварительное уведомление юридических лиц, индивидуальных предпринимателей о начале проведения внеплановой выездной проверки не требуется.

Результатом исполнения административной процедуры является согласованное с Петровской межрайонной прокуратурой Саратовской области проведение внеплановой выездной проверки.

Срок исполнения административной процедуры - в течение 24 часов.

3.2.4 В случае, если основанием для проведения внеплановой проверки является истечение срока исполнения юридическим лицом, индивидуальным предпринимателем предписания об устранении выявленного нарушения обязательных требований и (или) требований, установленных муниципальными правовыми актами, предметом такой проверки может являться только исполнение выданного органом государственного контроля (надзора) и (или) органом муниципального контроля предписания.

3.3 Документарная проверка.

Основанием для начала административной процедуры является распоряжение администрации Петровского муниципального района о проведении документарной проверки.

Предметом документарной проверки являются сведения, содержащиеся в документах юридического лица, индивидуального предпринимателя, устанавливающих их организационно-правовую форму, права и обязанности, документы, используемые при осуществлении их деятельности и связанные с исполнением ими требований, установленных нормативными правовыми актами органов местного самоуправления Петровского муниципального района, исполнением предписаний должностных лиц.

Организация документарной проверки (как плановой, так и внеплановой) осуществляется в порядке, установленном настоящим регламентом, и проводится по месту нахождения администрации Петровского муниципального района.

В процессе проведения документарной проверки должностными лицами, осуществляющими контроль в области торговой деятельности, в первую очередь рассматриваются документы юридического лица,

индивидуального предпринимателя, имеющиеся в распоряжении должностных лиц, осуществляющих контроль в области торговой деятельности, в том числе нормативные правовые акты, регламентирующие деятельность субъекта проверки, акты предыдущих проверок, материалы рассмотрения дел об административных правонарушениях и иные документы о результатах, осуществленных в отношении этого юридического лица, индивидуального предпринимателя, контроля в области торговой деятельности.

В случае, если достоверность сведений, содержащихся в документах, имеющихся в распоряжении должностных лиц, вызывает обоснованные сомнения либо эти сведения не позволяют оценить исполнение юридическим лицом, индивидуальным предпринимателем требований, установленных нормативными правовыми актами органов местного самоуправления Петровского муниципального района, должностные лица направляют в адрес юридического лица, адрес индивидуального предпринимателя мотивированный запрос с требованием предоставить иные необходимые для рассмотрения в ходе проведения документарной проверки документы. К запросу прилагается заверенная печатью копия распоряжения о проведении проверки. Указанный запрос направляется по электронной почте, почтовым отправлением, по факсу либо нарочно.

В течение десяти рабочих дней со дня получения мотивированного запроса юридическое лицо, индивидуальный предприниматель обязаны направить в администрацию Петровского муниципального района указанные в запросе документы.

Указанные в запросе документы представляются в виде копий, заверенных печатью (при ее наличии) и соответственно подписью индивидуального предпринимателя, его уполномоченного представителя, руководителя, иного должностного лица юридического лица. Юридическое лицо, индивидуальный предприниматель вправе представить указанные в запросе документы в форме электронных документов, подписанных усиленной квалифицированной электронной подписью, в порядке, определяемом Правительством Российской Федерации

Юридическое лицо, индивидуальный предприниматель вправе представить указанные в запросе документы в форме электронных документов в порядке, определяемом Правительством Российской Федерации.

Не допускается требовать нотариального удостоверения копий документов, представляемых в администрацию Петровского муниципального района, если иное не предусмотрено законодательством Российской Федерации.

В случае если в ходе документарной проверки выявлены ошибки и (или) противоречия в представленных юридическим лицом, индивидуальным предпринимателем документах, либо несоответствие сведений, содержащихся в этих документах, сведениям, содержащимся в имеющихся у должностных лиц документах и (или) полученным в ходе осуществления

контроля в области торговой деятельности, информация об этом направляется юридическому лицу, индивидуальному предпринимателю с требованием представить в течение десяти рабочих дней необходимые пояснения в письменной форме.

Юридическое лицо, индивидуальный предприниматель, представляющие пояснения относительно выявленных ошибок и (или) противоречий в представленных документах вправе представить дополнительно документы, подтверждающие достоверность ранее представленных документов.

Должностное лицо, которое проводит документарную проверку, обязано рассмотреть представленные руководителем или иным должностным лицом юридического лица, индивидуальным предпринимателем, его уполномоченным представителем пояснения и документы, подтверждающие достоверность ранее представленных документов. В случае если после рассмотрения представленных пояснений и документов, либо при отсутствии пояснений должностные лица установят признаки нарушения требований, установленных нормативными правовыми актами органов местного самоуправления Петровского муниципального района, должностные лица вправе провести выездную проверку.

При проведении документарной проверки должностные лица не вправе требовать у юридического лица, индивидуального предпринимателя сведения и документы, не относящиеся к предмету документарной проверки.

Результатом исполнения административной процедуры является завершение документарной проверки и внесение записи в журнал учета проверок соблюдения законодательства в области торговой деятельности (при его наличии), типовая форма которого утверждена приказом Минэкономразвития РФ от 30.04.2009 № 141(Приложение № 5 к настоящему регламенту).

Максимальный срок исполнения процедуры - не более 20 рабочих дней.

3.4 Выездная проверка

Основанием для начала административной процедуры является распоряжение администрации Петровского муниципального района о проведении выездной проверки, а в случае внеплановой выездной проверки юридического лица или индивидуального предпринимателя - решения прокурора или его заместителя о согласовании проведения внеплановой выездной проверки, кроме случаев, если в распоряжении о проведении внеплановой выездной проверки устанавливается необходимость принятия неотложных мер в момент совершения нарушений в связи с предполагаемым причинением вреда жизни, здоровью людей, вреда животным, растениям, окружающей среде, объектам культурного наследия (памятникам истории и культуры) народов Российской Федерации, безопасности государства, имуществу физических и юридических лиц, государственному или муниципальному имуществу, предупреждению возникновения чрезвычайных ситуаций природного и техногенного характера.

Предметом выездной проверки являются содержащиеся в документах юридического лица, индивидуального предпринимателя сведения, а также соответствие их работников, состояние используемых указанными лицами при осуществлении деятельности территорий, зданий, строений, сооружений, помещений, оборудования, подобных объектов, транспортных средств, производимые и реализуемые юридическим лицом, индивидуальным предпринимателем товары (выполняемая работа, предоставляемые услуги) и принимаемые ими меры по исполнению требований, установленных нормативными правовыми актами органов местного самоуправления Петровского муниципального района.

Выездная проверка (как плановая, так и внеплановая) проводится по месту нахождения юридического лица, месту осуществления деятельности индивидуального предпринимателя и (или) по месту фактического осуществления их деятельности.

Выездная проверка проводится в случае, если при документарной проверке не представляется возможным оценить соответствие деятельности юридического лица, индивидуального предпринимателя требованиям, установленным нормативными правовыми актами органов местного самоуправления Петровского муниципального района, без проведения соответствующего мероприятия по контролю.

Выездная проверка начинается с предъявления служебного удостоверения должностными лицами администрации, осуществляющих контроль в области торговой деятельности, обязательного ознакомления руководителя или иного должностного лица юридического лица, индивидуального предпринимателя, его уполномоченного представителя с распоряжением администрации Петровского муниципального района о назначении выездной проверки и с полномочиями проводящих выездную проверку лиц, а также с целями, задачами, основаниями проведения выездной проверки, видами и объемом мероприятий по контролю, составом экспертов, представителями экспертных организаций, привлекаемых к выездной проверке, со сроками и с условиями ее проведения.

Руководитель, иное должностное лицо или уполномоченный представитель юридического лица, индивидуальный предприниматель, его уполномоченный представитель обязаны предоставить должностным лицам администрации, проводящим выездную проверку, возможность ознакомиться с документами, связанными с целями, задачами и предметом выездной проверки, в случае, если выездной проверке не предшествовало проведение документарной проверки, а также обеспечить доступ проводящих выездную проверку должностных лиц и участвующих в выездной проверке экспертов, представителей экспертных организаций на территорию, в используемые юридическим лицом, индивидуальным предпринимателем при осуществлении деятельности здания, строения, сооружения, помещения, к используемым юридическими лицами, индивидуальными предпринимателями оборудованию, подобным объектам, транспортным средствам и перевозимым ими грузам.

Администрация Петровского муниципального района привлекает к проведению выездной проверки юридического лица, индивидуального предпринимателя экспертов, экспертные организации, не состоящие в гражданско-правовых и трудовых отношениях с юридическим лицом, индивидуальным предпринимателем, в отношении которых проводится проверка, и не являющиеся аффилированными лицами проверяемых лиц.

Результатом исполнения административной процедуры является завершение выездной проверки и внесение записи в журнал учета проверок соблюдения законодательства в области торговой деятельности (при его наличии), типовая форма которого утверждена приказом Минэкономразвития РФ от 30.04.2009 № 141 (Приложение № 5 к настоящему регламенту).

Максимальный срок исполнения процедуры - не более 20 рабочих дней.

3.5 Оформление акта проверок.

Основанием для начала административной процедуры является завершение документарной и (или) выездной проверки и внесение записи в журнал учета проверок соблюдения законодательства в области торговой деятельности (при его наличии).

По результатам проверки должностными лицами, осуществляющими контроль в области торговой деятельности, составляется акт по установленной форме (типовая форма утверждена приказом Минэкономразвития РФ от 30.04.2009 № 141) в двух экземплярах (Приложение № 3 к настоящему регламенту).

В акте проверки указываются:

1) дата, время и место составления акта проверки;

2) наименование органа муниципального контроля;

3) дата и номер распоряжения администрации Петровского муниципального района;

4) фамилия, имя, отчество и должность должностного лица или должностных лиц, проводивших проверку;

5) наименование проверяемого юридического лица или фамилия, имя и отчество индивидуального предпринимателя, а также фамилия, имя, отчество и должность руководителя, иного должностного лица или уполномоченного представителя юридического лица, уполномоченного представителя индивидуального предпринимателя, присутствовавших при проведении проверки;

6) дата, время, продолжительность и место проведения проверки;

7) сведения о результатах проверки, в том числе о выявленных нарушениях требований, установленных нормативными правовыми актами органов местного самоуправления Петровского муниципального района, об их характере и о лицах, допустивших указанные нарушения;

8) сведения об ознакомлении или отказе в ознакомлении с актом проверки руководителя, иного должностного лица или уполномоченного представителя юридического лица, индивидуального предпринимателя, его

уполномоченного представителя, присутствовавших при проведении проверки, о наличии их подписей или об отказе от совершения подписи, а также сведения о внесении в журнал учета проверок записи о проведенной проверке либо о невозможности внесения такой записи в связи с отсутствием у юридического лица, индивидуального предпринимателя указанного журнала;

9) подписи должностного лица или должностных лиц, проводивших проверку.

К акту проверки прилагаются протоколы отбора образцов продукции, проб обследования объектов окружающей среды и объектов производственной среды, протоколы или заключения проведенных исследований, испытаний и экспертиз, объяснения работников юридического лица, работников индивидуального предпринимателя, на которых возлагается ответственность за нарушение обязательных требований или требований, установленных нормативно-правовыми актами органов местного самоуправления Петровского муниципального района, предписания об устранении выявленных нарушений и иные связанные с результатами проверки документы или их копии.

Акт проверки оформляется непосредственно после ее завершения в двух экземплярах, один из которых с копиями приложений вручается руководителю, иному должностному лицу или уполномоченному представителю юридического лица, индивидуальному предпринимателю, его уполномоченному представителю под расписку об ознакомлении либо об отказе в ознакомлении с актом проверки.

В случае отсутствия руководителя, иного должностного лица или уполномоченного представителя юридического лица, индивидуального предпринимателя, его уполномоченного представителя, а также в случае отказа проверяемого лица дать расписку об ознакомлении либо об отказе в ознакомлении с актом проверки акт направляется заказным почтовым отправлением с уведомлением о вручении, которое приобщается к экземпляру акта проверки, хранящемуся в деле органа государственного контроля (надзора) или органа муниципального контроля.

При наличии согласия проверяемого лица на осуществление взаимодействия в электронной форме в рамках государственного контроля (надзора) или муниципального контроля акт проверки может быть направлен в форме электронного документа, подписанного усиленной квалифицированной электронной подписью лица, составившего данный акт, руководителю, иному должностному лицу или уполномоченному представителю юридического лица, индивидуальному предпринимателю, его уполномоченному представителю. При этом акт, направленный в форме электронного документа, подписанного усиленной квалифицированной электронной подписью лица, составившего данный акт, проверяемому лицу способом, обеспечивающим подтверждение получения указанного документа, считается полученным проверяемым лицом.

В случае, если для составления акта проверки необходимо получить заключения по результатам проведенных исследований, испытаний, специальных расследований, экспертиз, акт проверки составляется в срок, не превышающий трех рабочих дней после завершения мероприятий по контролю, и вручается руководителю, иному должностному лицу или уполномоченному представителю юридического лица, индивидуальному предпринимателю, его уполномоченному представителю под расписку либо направляется заказным почтовым отправлением с уведомлением о вручении и (или) в форме электронного документа, подписанного усиленной квалифицированной электронной подписью лица, составившего данный акт (при условии согласия проверяемого лица на осуществление взаимодействия в электронной форме в рамках государственного контроля (надзора) или муниципального контроля), способом, обеспечивающим подтверждение получения указанного документа. При этом уведомление о вручении и (или) иное подтверждение получения указанного документа приобщаются к экземпляру акта проверки, хранящемуся в деле органа государственного контроля (надзора) или органа муниципального контроля.

Результаты проверки, содержащие информацию, составляющую государственную, коммерческую, служебную, иную тайну, оформляются с соблюдением требований, предусмотренных законодательством Российской Федерации.

Результатом исполнения административной процедуры является оформление акта проверки.

В случае, если для проведения внеплановой выездной проверки требуется согласование ее проведения с органом прокуратуры, копия акта проверки направляется в орган прокуратуры, которым принято решение о согласовании проведения проверки, в течение пяти рабочих дней со дня составления акта проверки.

3.6 Выдача предписаний об устранении выявленных нарушений.

Основанием для начала административной процедуры являются выявленные в результате проверки нарушения требований нормативных правовых актов органов местного самоуправления Петровского муниципального района.

Должностное лицо администрации, осуществляющее контроль в области торговой деятельности, составляет предписание об устранении нарушения законодательства в области торговой деятельности, в котором описывает выявленные нарушения и указывает срок для их устранения. Типовая форма предписания утверждена приказом Минэкономразвития РФ от 30.04.2009 № 141 (Приложение № 4 к настоящему регламенту).

Результатом исполнения административной процедуры является выдача предписания юридическому лицу, индивидуальному предпринимателю об устранении выявленных нарушений с указанием сроков их устранения и (или) о проведении мероприятий по предотвращению причинения вреда жизни, здоровью людей, вреда животным, растениям, окружающей среде, объектам культурного наследия (памятникам истории и

культуры) народов Российской Федерации, безопасности государства, имуществу физических и юридических лиц, государственному или муниципальному имуществу, предупреждению возникновения чрезвычайных ситуаций природного и техногенного характера, а также других мероприятий, предусмотренных федеральными законами.

Срок исполнения административной процедуры - 2 дня.

3.7 В случае установления при проведении проверки нарушений, обязательных требований, содержащих признаки административного или иного правонарушения, соответствующие материалы проверки в течение пяти рабочих дней после завершения проверки направляются в орган государственного контроля (надзора) или иной орган государственной власти, в компетенции которого, согласно закону, находится привлечение лица к юридической ответственности.

Должностные лица администрации, осуществляющие контрольные функции, по результатам проверки при выявлении административного правонарушения в пределах полномочий составляют протокол об административном правонарушении в соответствии с действующим законодательством.

IV. Порядок и формы контроля за исполнением муниципальной функции

4.1 Текущий контроль за соблюдением последовательности действий, определенных административными процедурами по исполнению муниципальной функции, осуществляется начальником отдела экономического развития, торговли и инвестиционной политики администрации Петровского муниципального района.

4.2 Должностные лица, ответственные за осуществление муниципальной функции, несут персональную ответственность за соблюдение сроков и порядка исполнения административных процедур. Персональная ответственность закрепляется в соответствующих должностных инструкциях.

4.3 Текущий контроль осуществляется путем проведения начальником отдела экономического развития, торговли и инвестиционной политики администрации Петровского муниципального района соблюдения и исполнения должностными лицами администрации, в должностные обязанности которых входит исполнение муниципальной функции, положений настоящего регламента, иных нормативных правовых актов органов местного самоуправления отдела экономического развития, торговли и инвестиционной политики администрации Петровского муниципального района.

4.4 Контроль за полнотой и качеством исполнения муниципальной функции включает в себя выявление и устранение ошибок документации, соблюдения сроков подготовки документов.

4.5 Граждане, их объединения и организации имеют право на любые, предусмотренные действующим законодательством, формы контроля за деятельностью администрации отдела экономического развития, торговли и инвестиционной политики администрации Петровского муниципального района при исполнении муниципальной функции.

V. Досудебный (внесудебный) порядок обжалования решений и действий (бездействия) администрации Петровского муниципального района, исполняющей муниципальную функцию, а также ее должностных лиц

Информация для заинтересованных лиц об их праве на досудебное (внесудебное) обжалование действий (бездействия) и решений, принятых (осуществляемых) в ходе исполнения муниципальной функции

5.1 В случае нарушения прав заинтересованного лица он вправе обжаловать действия (бездействие) должностного лица администрации Петровского муниципального района, а также принимаемого им решения при исполнении муниципальной функции во внесудебном порядке.

Предмет досудебного (внесудебного) обжалования

5.2 Предметом обжалования является конкретное решение, действие (бездействие) должностного лица администрации Петровского муниципального района в ходе исполнения муниципальной функции, с принятием, совершением (допущением) которого не согласно заинтересованное лицо, обратившееся с жалобой.

Исчерпывающий перечень оснований для приостановления рассмотрения жалобы и случаев, в которых ответ на жалобу не дается

5.3 Оснований для приостановления рассмотрения жалобы не предусмотрено.

5.4 Ответ на жалобу не дается в случаях, если: в жалобе не указаны фамилия заинтересованного лица, направившего жалобу, или почтовый адрес, по которому должен быть направлен ответ.

Если в указанной жалобе содержатся сведения о подготавливаемом, совершаемом или совершенном противоправном деянии, а также о лице, его подготавливающем, совершающем или совершившем, жалоба подлежит направлению в государственный орган в соответствии с его компетенцией;

в жалобе содержатся нецензурные либо оскорбительные выражения, угрозы жизни, здоровью и имуществу должностного лица администрации Петровского муниципального района, а также членов его семьи. В указанном случае администрация Петровского муниципального района оставляет жалобу без ответа по существу поставленных в ней вопросов и сообщает

заинтересованному лицу, направившему жалобу, о недопустимости злоупотребления правом;

текст жалобы не поддается прочтению. В указанном случае жалоба не подлежит направлению на рассмотрение в государственный орган, орган местного самоуправления или должностному лицу в соответствии с их компетенцией, о чем в течение семи дней со дня регистрации жалобы сообщается заинтересованному лицу, направившему жалобу, если его фамилия и почтовый адрес поддаются прочтению;

в жалобе заинтересованного лица содержится вопрос, на который ему неоднократно давались письменные ответы по существу в связи с ранее направляемыми жалобами, и при этом в жалобе не приводятся новые доводы или обстоятельства. В указанном случае глава администрации района либо уполномоченное на то лицо принимает решение о безосновательности очередного обращения и прекращении переписки с заинтересованным лицом по данному вопросу при условии, что указанная жалоба и ранее направляемые жалобы направлялись в один и тот же муниципальный орган или одному и тому же должностному лицу. О данном решении уведомляется заинтересованное лицо, направившее жалобу;

в случае если ответ по существу поставленного в жалобе вопроса не может быть дан без разглашения сведений, составляющих государственную или иную охраняемую федеральным законом тайну, заинтересованному лицу, направившему жалобу, сообщается о невозможности дать ответ по существу поставленного в ней вопроса в связи с недопустимостью разглашения указанных сведений.

Письменный ответ с указанием причин отказа в рассмотрении жалобы направляется заинтересованному лицу не позднее пяти рабочих дней с момента ее регистрации в администрации Петровского муниципального района.

Основания для начала процедуры досудебного (внесудебного) обжалования

5.5 Основанием для начала процедуры досудебного (внесудебного) обжалования является требование заинтересованного лица или его законного представителя о восстановлении или защите нарушенных прав или законных интересов заинтересованного лица администрации Петровского муниципального района, должностным лицом либо муниципальным служащим администрации Петровского муниципального района при исполнении ими муниципальной функции (далее - жалоба).

Жалоба должна содержать:

1) наименование органа местного самоуправления, в которое она направляется, либо фамилию, имя, отчество соответствующего должностного лица, либо должность соответствующего лица;

2) фамилию, имя, отчество (последнее - при наличии) заинтересованного лица (представителя заинтересованного лица - в случае обращения юридического лица), почтовый адрес заинтересованного лица, по

которому должны быть направлены ответ, уведомление о переадресации жалобы;

3) сведения об обжалуемых решениях и действиях (бездействии) администрации Петровского муниципального района, должностного лица администрации Петровского муниципального района;

4) доводы, на основании которых заинтересованное лицо не согласно с решением и действием (бездействием) администрации Петровского муниципального района, должностного лица администрации Петровского муниципального района;

5) личная подпись заинтересованного лица (представителя заинтересованного лица - в случае обращения юридического лица) и дата.

Заинтересованным лицом могут быть представлены документы (при наличии), подтверждающие доводы заинтересованного лица, либо их копии.

Права заинтересованных лиц на получение информации и документов, необходимых для обоснования и рассмотрения жалобы

5.6 Для обоснования, подготовки и рассмотрения жалобы заинтересованное лицо имеет право письменно затребовать от администрации Петровского муниципального района предоставления необходимых документов и информации.

5.7 Администрация Петровского муниципального района не позднее пятнадцати рабочих дней со дня обращения предоставляет заинтересованному лицу затребованные документы и информацию.

Органы муниципальной власти и должностные лица, которым может быть направлена жалоба заявителя в досудебном (внесудебном) порядке

5.8 Жалоба подается в администрацию Петровского муниципального района на имя главы администрации в письменной форме на бумажном носителе, в электронной форме.

Жалоба может быть направлена по почте по адресу: 412540, г. Петровск, ул. Панфилова, 55, с использованием информационно-телекоммуникационной сети "Интернет" на официальный сайт администрации Петровского муниципального района Саратовской области (http://petrovsk.sarmo.ru), единого портала государственных и муниципальных услуг либо регионального портала государственных и муниципальных услуг, по адресу электронной почты: (okrpetr@YANDEX.RU), а также может быть принята при личном приеме заинтересованного лица (представителя заинтересованного лица - в случае обращения юридического лица).

Личный прием проводится главой администрации в соответствии с графиком приема, размещенным в сети "Интернет" на официальном сайте администрации Петровского муниципального района.

Информацию о времени приема можно получить в отделе по кадровой, организационной работе и муниципальной службе администрации района по телефону: (8-845-55) 27-1-33.

Сроки рассмотрения жалобы

5.9 Срок рассмотрения жалобы, поступившей в администрацию Петровского муниципального района, составляет пятнадцать рабочих дней со дня ее регистрации.

5.10 Не позднее дня, следующего за днем принятия решения, указанного в пункте 5.9 настоящего Административного регламента, заинтересованному лицу в письменной форме и по желанию заинтересованного лица в электронной форме направляется мотивированный ответ о результатах рассмотрения жалобы.

Результат досудебного (внесудебного) обжалования

5.11 По результатам рассмотрения жалобы администрация Петровского муниципального района принимает одно из следующих решений:

1) удовлетворяет жалобу - в случае установления нарушений законодательства в действиях (бездействии) администрации Петровского муниципального района, его должностного лица, муниципального служащего, а также несоответствия законодательству принимаемых ими решений при исполнении муниципальной функции, в том числе в форме отмены принятого в результате исполнения муниципальной функции решения, возврата заинтересованному лицу денежных средств, взимание которых не предусмотрено нормативными правовыми актами Российской Федерации, нормативными правовыми актами субъектов Российской Федерации, а также в иных формах;

2) отказывает в удовлетворении жалобы.

Администрация Петровского муниципального района отказывает в удовлетворении жалобы в следующих случаях:

а) наличие вступившего в законную силу решения суда, арбитражного суда по жалобе о том же предмете и по тем же основаниям;

б) подача жалобы лицом, полномочия которого не подтверждены в порядке, установленном законодательством Российской Федерации;

в) наличие решения по жалобе, принятого ранее в отношении того же заинтересованного лица и по тому же предмету жалобы.

Кроме того, не подлежит удовлетворению жалоба в случае, если в ходе рассмотрения жалобы нарушения законодательства в действиях (бездействии) администрации Петровского муниципального района, его должностного лица, муниципального служащего, а также несоответствия законодательству принимаемых ими решений при исполнении муниципальной функции не установлены.

5.12 В случае установления в ходе или по результатам рассмотрения жалобы признаков состава административного правонарушения или преступления должностное лицо, наделенное полномочиями по рассмотрению жалоб, незамедлительно направляет имеющиеся материалы в органы прокуратуры.

VI. Особенности организации и проведения в 2016 - 2018 годах плановых проверок при исполнении муниципальной функции «Осуществление муниципального контроля в области торговой деятельности» в отношении субъектов малого предпринимательства

6.1 С 1 января 2016 года по 31 декабря 2018 года не проводятся плановые проверки в отношении юридических лиц, индивидуальных предпринимателей, отнесенных в соответствии с положениями статьи 4 Федерального закона от 24 июля 2007 года N 209-ФЗ "О развитии малого и среднего предпринимательства в Российской Федерации" к субъектам малого предпринимательства, за исключением юридических лиц, индивидуальных предпринимателей, осуществляющих виды деятельности, перечень которых устанавливается Правительством Российской Федерации в соответствии с частью 9 статьи 9 Федерального закона от 26 декабря 2008 года № 294-ФЗ «О защите прав юридических лиц и индивидуальных предпринимателей при осуществлении государственного контроля (надзора) и муниципального контроля».

6.2 При наличии информации о том, что в отношении указанных в пункте 6.1 настоящего регламента лиц ранее было вынесено вступившее в законную силу постановление о назначении административного наказания за совершение грубого нарушения, определенного в соответствии с Кодексом Российской Федерации об административных правонарушениях, или административного наказания в виде дисквалификации или административного приостановления деятельности либо принято решение о приостановлении и (или) аннулировании лицензии, выданной в соответствии с Федеральным законом от 4 мая 2011 года № 99-ФЗ "О лицензировании отдельных видов деятельности", и с даты окончания проведения проверки, по результатам которой вынесено такое постановление либо принято такое решение, прошло менее трех лет, орган муниципального контроля при формировании ежегодного плана проведения плановых проверок вправе принять решение о включении в ежегодный план проведения плановых проверок проверки в отношении таких лиц по основаниям, предусмотренным частью 8 статьи 9 Федерального закона от 26 декабря 2008 года № 294-ФЗ «О защите прав юридических лиц и индивидуальных предпринимателей при осуществлении государственного контроля (надзора) и муниципального контроля», а также иными федеральными законами, устанавливающими особенности организации и проведения проверок. При этом в ежегодном плане проведения плановых проверок помимо сведений, предусмотренных частью 4 статьи 9 Федерального закона от 26 декабря 2008 года № 294-ФЗ «О

защите прав юридических лиц и индивидуальных предпринимателей при осуществлении государственного контроля (надзора) и муниципального контроля»., приводится информация об указанном постановлении либо решении, дате их вступления в законную силу и дате окончания проведения проверки, по результатам которой вынесено постановление либо принято решение.

6.3 Юридическое лицо, индивидуальный предприниматель вправе подать в орган муниципального контроля заявление об исключении из ежегодного плана проведения плановых проверок проверки в отношении их, если полагают, что проверка включена в ежегодный план проведения плановых проверок в нарушение положений статьи 26.1 Федерального закона от 26 декабря 2008 года № 294-ФЗ «О защите прав юридических лиц и индивидуальных предпринимателей при осуществлении государственного контроля (надзора) и муниципального контроля». Порядок подачи заявления, перечень прилагаемых к нему документов, подтверждающих отнесение юридического лица, индивидуального предпринимателя к субъектам малого предпринимательства, порядок рассмотрения этого заявления, обжалования включения проверки в ежегодный план проведения плановых проверок, а также исключения соответствующей проверки из ежегодного плана проведения плановых проверок определяются Правительством Российской Федерации.

6.4 При разработке ежегодных планов проведения плановых проверок на 2017 и 2018 годы орган муниципального контроля обязан с использованием межведомственного информационного взаимодействия проверить информацию об отнесении включаемых в ежегодный план проведения плановых проверок юридических лиц, индивидуальных предпринимателей к субъектам малого предпринимательства. Порядок такого межведомственного информационного взаимодействия устанавливается Правительством Российской Федерации.

6.5 Должностные лица органа муниципального контроля перед проведением плановой проверки обязаны разъяснить руководителю, иному должностному лицу или уполномоченному представителю юридического лица, индивидуальному предпринимателю, его уполномоченному представителю содержание положений настоящей статьи. В случае представления должностным лицам органа муниципального контроля при проведении плановой проверки документов, подтверждающих отнесение юридического лица, индивидуального предпринимателя, в отношении которых проводится плановая проверка, к лицам, указанным в пункте 6.1 настоящего регламента, и при отсутствии оснований, предусмотренных пунктом 6.2 настоящего регламента, проведение плановой проверки прекращается, о чем составляется соответствующий акт.

6.6 Проведение плановой проверки с нарушением требований статьи 26.1 Федерального закона от 26 декабря 2008 года № 294-ФЗ «О защите прав юридических лиц и индивидуальных предпринимателей при осуществлении государственного контроля (надзора) и муниципального контроля» является

грубым нарушением требований законодательства о государственном контроле (надзоре) и муниципальном контроле и влечет недействительность результатов проверки в соответствии с частью 1 статьи 20 названного Федерального закона.

Приложение № 1
к Административному регламенту
по исполнению муниципальной
функции «Осуществление
муниципального контроля в
области торговой деятельности»

БЛОК-СХЕМА
ОСУЩЕСТВЛЕНИЯ МУНИЦИПАЛЬНОГО КОНТРОЛЯ В ОБЛАСТИ ТОРГОВОЙ ДЕЯТЕЛЬНОСТИ

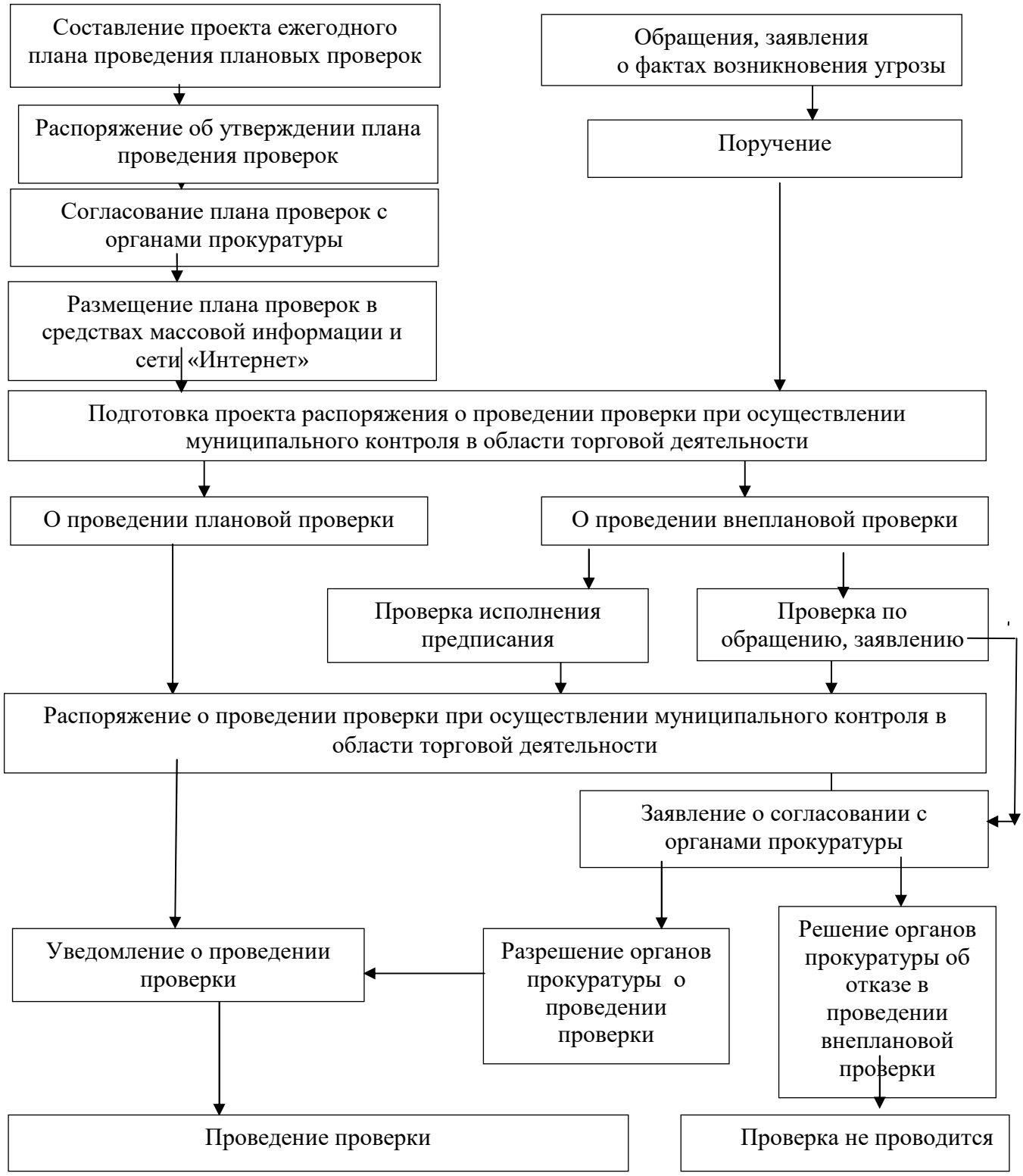

Оформление результатов проверки

Направление копии акта проверки в органы прокуратуры

Приложение № 2
к Административному регламенту
по исполнению муниципальной
функции «Осуществление
муниципального контроля в
области торговой деятельности»

В _____
(наименование органа прокуратуры)
от _____
(наименование органа государственного контроля (надзора), муниципального контроля с указанием юридического адреса)

(Типовая форма)

ЗАЯВЛЕНИЕ
о согласовании органом государственного контроля (надзора), органом муниципального контроля с органом прокуратуры проведения внеплановой выездной проверки юридического лица, индивидуального предпринимателя

1. В соответствии со статьей 10 Федерального закона от 26 декабря 2008 г. № 294-ФЗ “О защите прав юридических лиц и индивидуальных предпринимателей при осуществлении государственного контроля (надзора) и муниципального контроля” (Собрание законодательства Российской Федерации, 2008, № 52, ст. 6249) просим согласия на проведение внеплановой выездной проверки в отношении _____
_____
_____
_____
(наименование, адрес (место нахождения) постоянно действующего исполнительного органа юридического лица, государственный регистрационный номер записи о государственной регистрации юридического лица/фамилия, имя и (в случае, если имеется) отчество, место жительства индивидуального предпринимателя, государственный регистрационный номер записи о государственной регистрации индивидуального предпринимателя, идентификационный номер налогоплательщика)

осуществляющего предпринимательскую деятельность по адресу: _____
_____
_____
_____

2. Основание проведения проверки:
_____

_____

(ссылка на положение Федерального закона от 26 декабря 2008 г. № 294-ФЗ “О защите прав юридических лиц и индивидуальных предпринимателей при осуществлении государственного контроля (надзора) и муниципального контроля”)

3. Дата начала проведения проверки:
“___” _____20 ___ года.

4. Время начала проведения проверки:
“___” _____20 ___ года.
(указывается в случае, если основанием проведения проверки является часть 12 статьи 10 Федерального закона от 26 декабря 2008 г. № 294-ФЗ “О защите прав юридических лиц и индивидуальных предпринимателей при осуществлении государственного контроля (надзора) и муниципального контроля”)
Приложения: _____

_____

_____

(копия распоряжения или приказа руководителя, заместителя руководителя органа государственного контроля (надзора), органа муниципального контроля о проведении внеплановой выездной проверки. Документы, содержащие сведения, послужившие основанием для проведения внеплановой проверки)

_____	_____	_____
(наименование должностного лица)	(подпись)	(фамилия, имя, отчество (в случае, если имеется))

М.П.

Дата и время составления документа:

Приложение № 3
к Административному регламенту
по исполнению муниципальной
функции «Осуществление
муниципального контроля в
области торговой деятельности»

(Типовая форма)

_____

(наименование органа государственного контроля (надзора) или органа муниципального контроля)

РАСПОРЯЖЕНИЕ (ПРИКАЗ)

органа государственного контроля (надзора), органа муниципального контроля
о проведении _____ проверки
(плановой/внеплановой, документарной/выездной)
юридического лица, индивидуального предпринимателя
от “____” _____ _____г. № _____

1. Провести проверку в отношении _____

_____

_____

(наименование юридического лица, фамилия, имя, отчество (последнее – при наличии) индивидуального предпринимателя)

2. Место нахождения: _____

_____

_____

(юридического лица (их филиалов, представительств, обособленных структурных подразделений) или место жительства индивидуального предпринимателя и место(а) фактического осуществления им деятельности)

3. Назначить лицом(ми), уполномоченным(ми) на проведение проверки: _____

_____

_____

(фамилия, имя, отчество (последнее – при наличии), должность должностного лица (должностных лиц), уполномоченного(ых) на проведение проверки)

4. Привлечь к проведению проверки в качестве экспертов, представителей экспертных организаций следующих лиц: _____

_____

_____

(фамилия, имя, отчество (последнее – при наличии), должности привлекаемых к проведению проверки экспертов и (или) наименование экспертной организации с указанием реквизитов свидетельства об аккредитации и наименования органа по аккредитации, выдавшего свидетельство об аккредитации)

5. Установить, что:

настоящая проверка проводится с целью: _____

_____

_____

При установлении целей проводимой проверки указывается следующая информация:

а) в случае проведения плановой проверки:

– ссылка на утвержденный ежегодный план проведения плановых проверок;

б) в случае проведения внеплановой выездной проверки:

– реквизиты ранее выданного проверяемому лицу предписания об устранении выявленного нарушения, срок для исполнения которого истек;

– реквизиты обращений и заявлений граждан, юридических лиц, индивидуальных предпринимателей, поступивших в органы государственного контроля (надзора), органы муниципального контроля;

– реквизиты приказа (распоряжения) руководителя органа государственного контроля (надзора), изданного в соответствии с поручениями Президента Российской Федерации, Правительства Российской Федерации;

– реквизиты требования прокурора о проведении внеплановой проверки в рамках надзора за исполнением законов и реквизиты прилагаемых к требованию материалов и обращений;

в) в случае проведения внеплановой выездной проверки, которая подлежит согласованию органами прокуратуры, но в целях принятия неотложных мер должна быть проведена незамедлительно в связи с причинением вреда либо нарушением проверяемых требований, если такое причинение вреда либо нарушение требований обнаружено непосредственно в момент его совершения:

– реквизиты прилагаемой копии документа (рапорта, докладной записки и другие), представленного должностным лицом, обнаружившим нарушение;

задачами настоящей проверки являются: _____

_____

_____

6. Предметом настоящей проверки является (отметить нужное):

соблюдение обязательных требований или требований, установленных муниципальными правовыми актами;

соответствие сведений, содержащихся в уведомлении о начале осуществления отдельных видов предпринимательской деятельности, обязательным требованиям;

выполнение предписаний органов государственного контроля (надзора), органов муниципального контроля;

проведение мероприятий:

по предотвращению причинения вреда жизни, здоровью граждан, вреда животным, растениям, окружающей среде;

по предупреждению возникновения чрезвычайных ситуаций природного и техногенного характера;

по обеспечению безопасности государства;

по ликвидации последствий причинения такого вреда.

7. Срок проведения проверки: _____

К проведению проверки приступить
с “ ____ ” _____20 ____ г.

Проверку окончить не позднее
“ ____ ” _____20 ____ г.

8. Правовые основания проведения проверки: _____

_____

_____

(ссылка на положение нормативного правового акта, в соответствии с которым осуществляется проверка;
ссылка на положения (нормативных) правовых актов, устанавливающих требования, которые являются
предметом проверки)

9. В процессе проверки провести следующие мероприятия по контролю, необходимые для достижения целей и задач проведения проверки: _____

_____

10. Перечень административных регламентов по осуществлению государственного контроля (надзора), осуществлению муниципального контроля (при их наличии):

_____

_____

(с указанием наименований, номеров и дат их принятия)

11. Перечень документов, представление которых юридическим лицом, индивидуальным предпринимателем необходимо для достижения целей и задач проведения проверки:

_____

_____

_____

_____

_____

(должность, фамилия, инициалы руководителя, заместителя руководителя органа государственного контроля (надзора), органа муниципального контроля, издавшего распоряжение или приказ о проведении проверки)

_____

(подпись, заверенная печатью)

_____

_____

_____

(фамилия, имя, отчество (последнее – при наличии) и должность должностного лица, непосредственно подготовившего проект распоряжения (приказа), контактный телефон, электронный адрес (при наличии))

Приложение № 4
к Административному регламенту
по исполнению муниципальной
функции «Осуществление
муниципального контроля в
области торговой деятельности»

(Типовая форма)

_____
(наименование органа муниципального контроля)

_____ «____» _____ 20____ г.
(место составления акта) (дата составления акта)

_____
(время составления акта)

А К Т П Р О В Е Р К И
органом муниципального контроля юридического лица, индивидуального предпринимателя
№ _____

По адресу/адресам:_____
(место проведения проверки)

На основании:_____
_____
(вид документа с указанием реквизитов (номер, дата)

была проведена_____проверка в отношении:
(плановая/внеплановая, документарная/выездная)
_____
_____
(наименование юридического лица, фамилия, имя, отчество (последнее — при наличии) индивидуального предпринимателя)

Дата и время проведения проверки:

«____»_____ 20____ г. с ____ час. ____ мин. до ____ час. ____ мин. Продолжительность_____

«____»_____ 20____ г. с ____ час. ____ мин. до ____ час. ____ мин. Продолжительность_____
(заполняется в случае проведения проверок филиалов, представительств, обособленных структурных подразделений юридического лица или при осуществлении деятельности индивидуального предпринимателя по нескольким адресам)

Общая продолжительность проверки:_____
(рабочих дней/часов)

Акт составлен:_____
_____
(наименование органа государственного контроля (надзора) или органа муниципального контроля)

С копией распоряжения о проведении проверки ознакомлен(ы): (заполняется при проведении выездной проверки)_____
_____
(фамилии, инициалы, подпись, дата, время)

Дата и номер решения прокурора (его заместителя) о согласовании проведения проверки:
_____
_____
(заполняется в случае необходимости согласования проверки с органами прокуратуры)

Лицо(а), проводившее проверку:_____
_____
_____
(фамилия, имя, отчество (последнее — при наличии), должность должностного лица (должностных лиц), проводившего(их) проверку; в случае привлечения к участию в проверке экспертов, экспертных организаций указываются фамилии, имена, отчества (последнее — при наличии), должности экспертов и/или наименования экспертных организаций с указанием реквизитов свидетельства об аккредитации и наименование органа по аккредитации, выдавшего свидетельство)

При проведении проверки присутствовали:_____
_____

_____

(фамилия, имя, отчество (последнее — при наличии), должность руководителя, иного должностного лица (должностных лиц) или уполномоченного представителя юридического лица, уполномоченного представителя индивидуального предпринимателя, уполномоченного представителя саморегулируемой организации (в случае проведения проверки члена саморегулируемой организации), присутствовавших при проведении мероприятий по проверке)

В ходе проведения проверки:

выявлены нарушения обязательных требований или требований, установленных муниципальными правовыми актами (с указанием положений (нормативных) правовых ак-

тов):_____

_____

_____

(с указанием характера нарушений; лиц, допустивших нарушения)

выявлены несоответствия сведений, содержащихся в уведомлении о начале осуществления отдельных видов предпринимательской деятельности, обязательным требованиям

(с указанием положений (нормативных) правовых актов):_____

_____

_____

выявлены факты невыполнения предписаний органов государственного контроля (надзора), органов муниципального контроля (с указанием реквизитов выданных предпи-

саний):_____

_____

нарушений не выявлено_____

_____

Запись в Журнал учета проверок юридического лица, индивидуального предпринимателя, проводимых органами государственного контроля (надзора), органами муниципального контроля внесена (заполняется при проведении выездной проверки):

_____ _____

(подпись проверяющего) (подпись уполномоченного представителя юридического лица, индивидуального предпринимателя, его уполномоченного представителя)

Журнал учета проверок юридического лица, индивидуального предпринимателя, проводимых органами государственного контроля (надзора), органами муниципального контроля отсутствует (заполняется при проведении выездной проверки):

_____ _____

(подпись проверяющего) (подпись уполномоченного представителя юридического лица, индивидуального предпринимателя, его уполномоченного представителя)

Прилагаемые к акту документы:_____

_____

Подписи лиц, проводивших проверку:_____

_____

С актом проверки ознакомлен(а), копию акта со всеми приложениями получил(а):

_____

_____

(фамилия, имя, отчество (последнее — при наличии), должность руководителя, иного должностного лица или уполномоченного представителя юридического лица, индивидуального предпринимателя, его уполномоченного представителя)

«____ »_____20___ г.

_____

(подпись)

Пометка об отказе ознакомления с актом проверки:_____

(подпись уполномоченного должностного лица (лиц), проводившего проверку)

Приложение № 5
к Административному регламенту
по исполнению муниципальной
функции «Осуществление
муниципального контроля в
области торговой деятельности»

(Типовая форма)

Журнал
учета проверок юридического лица, индивидуального предпринимателя, проводимых органами государственного контроля (надзора), органами муниципального контроля

_____
(дата начала ведения
Журнала)

_____

_____

_____

(наименование юридического лица/фамилия, имя, отчество (в случае, если имеется) индивидуального предпринимателя)

_____

_____

_____

(адрес (место нахождения) постоянно действующего исполнительного органа юридического лица/место жительства (место осуществления деятельности (если не совпадает с местом жительства) индивидуального предпринимателя)

_____

_____

(государственный регистрационный номер записи о государственной регистрации юридического лица/индивидуального предпринимателя, идентификационный номер налогоплательщика (для индивидуального предпринимателя); номер реестровой записи и дата включения сведений в реестр субъектов малого или среднего предпринимательства (для субъектов малого и среднего предпринимательства))

Ответственное лицо: _____

_____

(фамилия, имя, отчество (в случае, если имеется), должность лица (лиц), ответственного
за ведение журнала учета проверок)

_____

_____

(фамилия, имя, отчество (в случае, если имеется) руководителя юридического лица, индивидуального предпринимателя)

Подпись:

М.П.

Сведения о проводимых проверках

1	Дата начала и окончания проверки	
2	Общее время проведения проверки (в отношении субъектов малого предпринимательства и микропредприятий указывается в часах)	
3	Наименование органа государственного контроля (надзора), наименование органа муниципального контроля	
4	Дата и номер распоряжения или приказа о проведении проверки	
5	Цель, задачи и предмет проверки	
6	Вид проверки (плановая или внеплановая): в отношении плановой проверки: – со ссылкой на ежегодный план проведения проверок; в отношении внеплановой выездной проверки: – с указанием на дату и номер решения прокурора о согласовании проведения проверки (в случае, если такое согласование необходимо)	
7	Дата и номер акта, составленного по результатам проверки, дата его вручения представителю юридического лица, индивидуальному предпринимателю	
8	Выявленные нарушения обязательных требований (указываются содержание выявленного нарушения со ссылкой на положение нормативного правового акта, которым установлено нарушенное требование, допустившее его лицо)	
9	Дата, номер и содержание выданного предписания об устранении выявленных нарушений	
10	Фамилия, имя, отчество (в случае, если имеется), должность должностного лица (должностных лиц), проводящего(их) проверку	
11	Фамилия, имя, отчество (в случае, если имеется), должности экспертов, представителей экспертных организаций, привлеченных к проведению проверки	
12	Подпись должностного лица (лиц), проводившего проверку	