

**Приложение
к решению Совета депутатов
муниципального образования город Петровск
Петровского муниципального района Саратовской области
от 27 марта 2013 года №27-71**

ПРОЕКТ

ПРОГРАММА

**«Комплексное развитие систем коммунальной инфраструктуры
муниципального образования город Петровск
Петровского муниципального района Саратовской области
на 2013-2020 гг.»**

**г. Петровск
2013год**

Оглавление

Паспорт программы «Комплексное развитие систем коммунальной инфраструктуры муниципального образования город Петровск Петровского муниципального района Саратовской области на 2013-2020гг.»	5
Основание разработки программы	9
Раздел 1. Задачи совершенствования и развития коммунального комплекса муниципального образования.....	10
1.1 Цели и задачи Программы	10
1.2 Устойчивость программы (баланс интересов субъектов коммунальной инфраструктуры и потребителей).....	11
1.3 Сроки и этапы реализации.	11
Раздел 2. Характеристика муниципального образования.....	12
2.1 Общие данные.	12
2.2 Характеристика имущества казны.	13
2.3 Данные о демографической ситуации на территории муниципального образования	13
2.4 Характеристика экономики муниципального образования;.....	17
2.5 Анализ исходного состояния жилищно-коммунального хозяйства	20
2.6 Перечень предприятий, включенных в программу комплексного развития систем коммунальной инфраструктуры	22
2.7 Анализ задолженностей в коммунальной сфере, анализ платежеспособности потребителей	23
2.8 Прогноз развития муниципального образования, анализ генерального плана муниципального образования.	29
Раздел 3. Комплексное развитие системы коммунальной инфраструктуры	31
3.1 Электроснабжение	32
3.1.1 Анализ существующей организации системы электроснабжения.	32
3.1.2 Прогнозирование нагрузок системы.	40
3.1.3 Основные направления развития системы электроснабжения.....	44
3.1.4. Формирование пакета мероприятий и решений Программы.	47
3.1.4.1 Обеспечение бесперебойного электроснабжения	47
3.1.4.2 Электрообеспечение объектов в зоне нового строительства	47
3.1.4.3 Уличное и внутриквартальное освещение.....	47
3.1.4.4 Экстремальные ситуации.....	48
3.1.4.5 Обеспечение качества поставляемой электроэнергии.....	49
3.1.4.6 Энергосбережение	49
Программа комплексного развития систем коммунальной инфраструктуры 2	

3.1.5. Источники финансирования мероприятий программы.....	49
3.2 Газоснабжение	50
3.2.1 Анализ существующей организации системы газоснабжения.....	50
3.2.2 Прогнозирование нагрузок системы.	54
3.2.3 Основные направления развития системы газоснабжения.	56
3.2.4. Формирование пакета мероприятий и решений Программы.	57
3.2.4.1 Обеспечение бесперебойного газоснабжения.	57
3.2.4.2 Газоснабжение объектов в зоне нового строительства.....	57
3.2.4.3 Экстремальные ситуации.....	57
3.2.4.4 Обеспечение качества услуги газоснабжения и контроль объемов поставленного газа.....	58
3.2.4.5 Совершенствование системы оплаты за потребленный газ	60
3.2.4.6 Энергосбережение	61
3.2.5. Источники финансирования мероприятий программы.....	62
3.3 Теплоснабжение.....	62
3.3.1 Анализ существующей организации системы теплоснабжения.....	62
3.3.2. Прогноз объемов теплопотребления.	82
3.3.3 Основные направления развития системы теплоснабжения.	82
3.3.4. Формирование пакета мероприятий и решений Программы.	87
3.3.4.1 Обеспечение бесперебойного теплоснабжения.....	87
3.3.4.2 Теплоснабжение объектов в зоне нового строительства.....	88
3.3.4.3 Горячее водоснабжение	88
3.3.4.4 Экстремальные ситуации.....	88
3.3.4.5 Обеспечение качества поставляемойтеплоэнергии.	89
3.3.4.6 Энергосбережение	90
3.3.5. Источники финансирования мероприятий программы.....	90
3.4 Водоснабжение	91
3.4.1 Анализ существующей организации системы водоснабжения.	91
3.4.2. Прогнозирование нагрузок системы.	95
3.4.3. Основные направления развития системы водоснабжения.....	98
3.4.4. Формирование пакета мероприятий и решений Программы.	98
3.4.4.1. Обеспечение гарантированного и бесперебойного водоснабжения	98
3.4.4.2 Водоснабжение объектов в зоне нового строительства	99
3.4.4.3. Экстремальные ситуации.....	99
3.4.4.4. Качество воды.....	100
3.4.4.5 Энергосбережение	100

3.4.5. Источники финансирования мероприятий программы.....	101
3.5. Водоотведение и очистка стоков	103
3.5.1. Анализ существующей организации системы водоотведения.	103
3.5.2. Прогнозирование нагрузок системы.	106
3.5.3. Основные направления развития системы водоотведения.....	106
3.5.4. Формирование пакета мероприятий и решений Программы.	107
3.5.4.1. Обеспечения гарантированного и бесперебойного водоотведения	107
3.5.4.2. Водоотведение для объектов в зоне нового строительства	108
3.5.4.3. Экстремальные ситуации.....	109
3.5.4.4. Качество очистки стоков	109
3.5.4.5. Энергосбережение	110
3.5.4.6 Источники финансирования мероприятий программы.....	110
Раздел 4. Сводный план программных мероприятий	111
Раздел 5. Перечень целевых индикаторов выполнения программы.....	116
Раздел 6. Система управления программой и контроль за ходом ее выполнения.	118
Раздел 7. Ожидаемые результаты	119

Паспорт программы «Комплексное развитие систем коммунальной инфраструктуры муниципального образования город Петровск Петровского муниципального района Саратовской области на 2013-2020 гг.»

Наименование Программы	«Комплексное развитие систем коммунальной инфраструктуры муниципального образования город Петровск Петровского муниципального района Саратовской области на 2013-2020 гг.»
Основание разработки Программы	<ol style="list-style-type: none"> 1. Градостроительный кодекс Российской Федерации; 2. Федеральный закон от 06.10.2003 № 131-ФЗ «Об общих принципах организации местного самоуправления в Российской Федерации»; 3. Федеральный закон от 30.12.2004 г. № 210-ФЗ «Об основах регулирования тарифов организаций коммунального комплекса»; 4. Федеральный закон от 27.07.2010 г. №190-ФЗ «О теплоснабжении»; 5. Концепция Федеральной целевой программы «Комплексная программа модернизации и реформирования жилищно-коммунального хозяйства на 2010 – 2020 годы», утвержденная распоряжением Правительства РФ от 02.02.2010 г. № 102-р; 6. Методические рекомендации по разработке программ комплексного развития систем коммунальной инфраструктуры муниципальных образований, утвержденные приказом

	Министерства регионального развития Российской Федерации от 06.05.2011 г. № 204
Заказчик Программы	Администрация города Петровск
Разработчик Программы	Фонд поддержки науки «Физтех ФОПФ», Москва
Основные цели и задачи программы	<p>Основными целями Программы являются:</p> <ul style="list-style-type: none"> • повышение качества и надежности предоставления коммунальных услуг населению • развитие коммунальных систем в соответствии с потребностями жилищного и промышленного строительства • улучшение экологической ситуации на территории МО <p>Для достижения этих целей необходимо решить следующие задачи:</p> <ul style="list-style-type: none"> • техническое и организационное развитие коммунальной сферы, обеспечивающее заметное улучшение качества и надежности коммунальных услуг • повышение эффективности функционирования коммунальных систем (в том числе энергосбережение и энергоэффективность) • формирование тарифной политики, обеспечивающей развитие систем коммунальной инфраструктуры города при сохранении приемлемого для населения уровня

	<p>коммунальных платежей</p> <ul style="list-style-type: none"> определение источников привлечения средств для развития систем коммунальной инфраструктуры города, создание организационно-правовых условий для привлечения инвестиций в жилищно-коммунальный комплекс.
Сроки и этапы реализации программы	<p>Срок реализации Программы 2013-2020 гг:</p> <p>Реализацию Программы предлагается осуществлять в два этапа.</p> <p>На первом этапе действия программы(2013 - 2015годы)создаются методические организационные и правовые основы для реализации Программы на территории МО город Петровск</p> <p>На втором этапе действия Программы (2015-2020годы)выполняются основные ее мероприятия.</p>
Основные мероприятия программы	<p>Мероприятия:</p> <ul style="list-style-type: none"> по развитию системы коммунального водоснабжения города Петровск; по развитию системы водоотведения города Петровск; по развитию системы электроснабжения города Петровск; по развитию системы теплоснабжения города Петровск; по развитию системы газоснабжения города Петровск;
Основные	Администрация МО город Петровск, организации

исполнители программы	коммунального комплекса, подрядные организации на основе договорных отношений
Объемы и источники финансирования программы	<p>Финансирование Программы будут осуществляться долгосрочными программами развития и соответствующими бюджетными разнарядками</p> <p>Инвестирование организациями коммунального комплекса</p> <p>Привлечение инвестиций сторонних организаций</p>
Ожидаемые результаты	Ожидаемым результатом программы является создание системы коммунальной инфраструктуры города, обеспечивающей предоставление качественных коммунальных услуг при приемлемых для населения тарифах, а также отвечающей экологическим требованиям и потребностям жилищного и промышленного строительства в городе.
Контроль над исполнением программы	Постоянная комиссия по вопросам социального развития Совета депутатов города Петровск
Периодичность отчетности	Ежегодно

Основание разработки программы

Программа «Комплексное развитие систем коммунальной инфраструктуры МО город Петровск на 2013-2020 годы» (далее именуется – Программа) разработана на основании положений Градостроительного кодекса Российской Федерации, федерального закона от 06.10.2003 № 131-ФЗ «Об общих принципах организации местного самоуправления в Российской Федерации», федерального закона от 30.12.2004 г. № 210-ФЗ «Об основах регулирования тарифов организаций коммунального комплекса», федерального закона от 27.07.2010 г. №190-ФЗ «О теплоснабжении».

При работе над программой учтены направления Концепции Федеральной целевой программы «Комплексная программа модернизации и реформирования жилищно-коммунального хозяйства на 2010 – 2020 годы», утвержденной распоряжением Правительства РФ от 02.02.2010 г. № 102-р и требования методических рекомендации по разработке программ комплексного развития систем коммунальной инфраструктуры муниципальных образований, утвержденных приказом Минрегиона России от 06.05.2011 г. № 204.

Разработка и утверждение данной Программы необходимы для последующей разработки инвестиционных программ организаций коммунального комплекса.

Программа «Комплексное развитие систем коммунальной инфраструктуры МО город Петровск на 2013-2020годы» основывается на плановых показателях программы социально-экономического развития Петровского муниципального района на 2012-2014 годы, Схемы территориального планирования Петровского муниципального района Саратовской области (2009 г) и Генерального плана муниципального образования город Петровск (2012 г).

Раздел 1. Задачи совершенствования и развития коммунального комплекса муниципального образования

1.1 Цели и задачи Программы

Цели реализации Программы определены в ходе анализа существующего состояния коммунальных сетей города Петровска, основных проблем сферы ЖКХ города и с учетом основных тенденций развития города и коммунальной отрасли.

В качестве целей определены:

- 1) повышение качества и надежности предоставления коммунальных услуг населению,
- 2) развитие коммунальных систем в соответствии с потребностями жилищного и промышленного строительства,
- 3) улучшение экологической ситуации на территории МО.

Для достижения этих целей необходимо решить следующие задачи:

- 1) техническое и организационное развитие коммунальной сферы, обеспечивающее заметное улучшение качества и надежности коммунальных услуг;
- 2) повышение эффективности функционирования коммунальных систем (в том числе энергосбережение);
- 3) формирование тарифной политики, обеспечивающей развитие систем коммунальной инфраструктуры города при сохранении приемлемого для населения уровня коммунальных платежей;
- 4) определение источников привлечения средств для развития систем коммунальной инфраструктуры города, создание организационно-правовых условий для привлечения инвестиций в жилищно-коммунальный комплекс.

Ожидаемым результатом программы является создание системы коммунальной инфраструктуры города, обеспечивающей предоставление качественных коммунальных услуг при приемлемых для населения тарифах,

а также отвечающей экологическим требованиям и потребностям жилищного и промышленного строительства в городе.

1.2 Устойчивость программы (баланс интересов субъектов коммунальной инфраструктуры и потребителей)

Из анализа основных проблем системы ЖКХ города можно заключить, что основные риски при реализации Программы связаны с несогласованностью интересов субъектов коммунальной инфраструктуры и потребителей услуг ЖКХ. Ошибки прогнозирования при расчете тарифов и цены подключения, отсутствие финансового и технологического контроля деятельности предприятий ЖКХ влечет экономическую и организационную нестабильность коммунальной сферы. Проблемы многократно усугубляются при возникновении экстремальных климатических ситуаций. Исходя из этого, в Программе уделено значительное место организационным мероприятиям, направленным на согласование интересов субъектов коммунальной инфраструктуры и потребителей.

1.3 Сроки и этапы реализации.

Период реализации Программы определен с 2013 г. по 2020, что соотносится со сроками реализации Концепции долгосрочного социально-экономического развития Российской Федерации на период до 2020 года, Стратегии инновационного развития Российской Федерации на период до 2020 года и Стратегии социально-экономического развития Саратовской области на период до 2025 года. На этот же период рассчитана Программа "Энергосбережение и повышение энергетической эффективности в Саратовской области на период до 2020 года".

Реализацию Программы предлагается осуществлять в два этапа.

На первом этапе действия программы(2013 -2015годы)создаются методические, организационные и правовые основы для реализации Программы на территории МО город Петровск. Этап совпадает по сроку с первым этапом областной Стратегии развития (Программа реализации

первого этапа Стратегии социально-экономического развития Саратовской области на 2011-2015 годы), а также с программами "Обеспечение населения Саратовской области питьевой водой на 2011 - 2015 годы" и «Энергосбережение и повышение энергетической эффективности на территории муниципального образования город Петровск (2012 - 2015 годы)». Кроме того, мероприятия этапа синхронизируются с программой социально-экономического развития Петровского муниципального района на 2012-2014 годы и «Обеспечение населения муниципального образования город Петровск питьевой водой на 2010-2014 годы».

На втором этапе действия Программы (2015-2020 годы) выполняются основные ее мероприятия.

Раздел 2. Характеристика муниципального образования

2.1 Общие данные.

Город Петровск находится на широте 52°19'00" с. ш. (приблизительно на этой же широте находятся Берлин, Тамбов, Павлодар, Иркутск, Петропавловск-Камчатский).

Территория города разрезана полукольцом долины реки Медведицы на правобережную и левобережную части. В результате аллювиальных процессов на участке города сформированы пять террас: пойменная и 4 надпойменных террасы. В период весеннего половодья река широко разливается и затопляет пойменную террасу. Уровень воды поднимается на 3-4 м.

Город Петровск расположен на грунтах, сложенных третичными отложениями (суглинки, пески, супеси и глины). Расчётные сопротивления на грунт от 2 до 3 кг/кв.см.

Континентальный климат г.Петровска характеризуется высокими температурами лета, низкими температурами зимы, сглаженными и непродолжительным переходом от зимы к весне и от лета к осени и к зиме. Средняя многолетняя годовая температура воздуха +3,8°С, абсолютный

Программа комплексного развития систем коммунальной инфраструктуры 12

минимум – 42°С, абсолютный максимум +40°С. Средние месячные температуры воздуха отражены в таблице 2.1.1.

Таблица 2.1.1 Средние месячные температуры воздуха

Месяцы	I	II	III	IV	V	VI	VII	VIII	IX	X	XI	XII	год
Температура, °С	-13,0	-12,6	-7,2	3,4	13,5	18,0	20,3	18,4	11,6	4,3	-3,2	-9,6	3,8

В среднем отрицательная температура наблюдается в течении 5 месяцев с ноября по март. Среднее количество морозных дней в году 171. За этот период времени почва промерзает максимально на 135 см. Продолжительность безморозного периода (средняя многолетняя) составляет 130 дней.

2.2 Характеристика имущества казны.

Муниципальное имущество, используемое в коммунальной сфере, стоящее на учете в реестре, включает инструменты и специальное оборудование, вспомогательное оборудование, а также сетевую инфраструктуру – линии водопровода, теплосетей, кабельные линии, насосы, колодцы шахтные, колодцы водозаборные. Часть оборудования - имущественный комплекс холодного водоснабжения и имущественный комплекс теплоснабжения и горячего водоснабжения - сданы в аренду на конкурсных условиях профильным организациям (насосные станции, колодцы, линии водопровода, скважины, резервуары, здания, котельные, тепловые сети).

2.3 Данные о демографической ситуации на территории муниципального образования

По данным на 1.01.2010 года численность населения города составляла 31 696 человек. Динамика численности населения города за последние пятьдесят лет приведена в таблице 2.3.1, на рис 2.3.1 приведены показатели изменения численности населения в период после 2005 года.

Таблица 2.3.1 Численность населения г. Петровск (1959-2010 годы)

1959	1970	1979	1989	2003	2010
------	------	------	------	------	------

1959	1970	1979	1989	2003	2010
25.0	31.0	34.2	34.8	34.0	31.7

Рис 2.3.1 Динамика изменения численности населения г.Петровска 2005- 2010 гг.

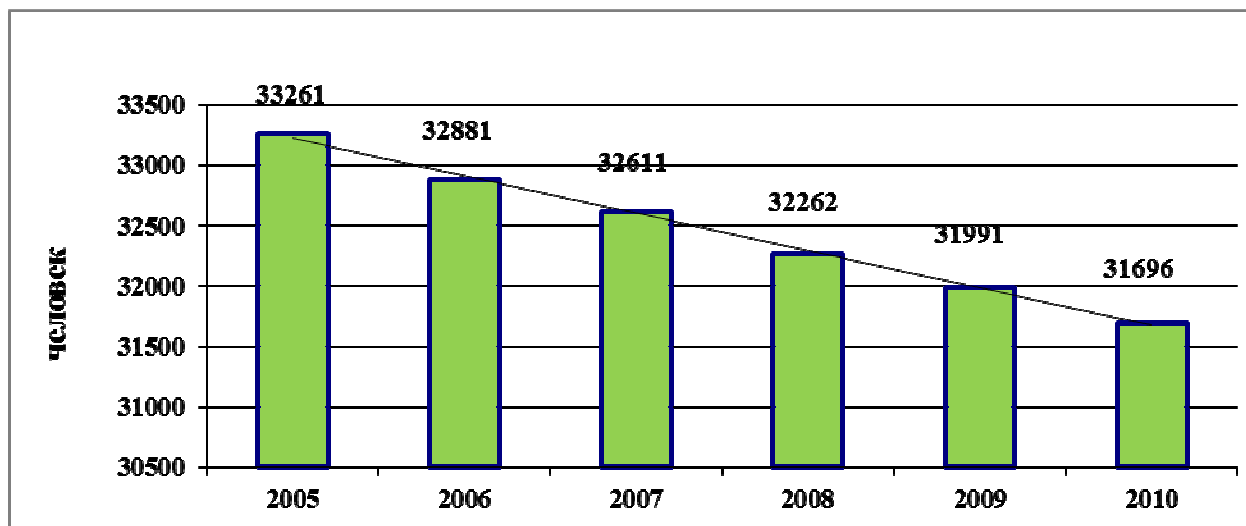

Убыль населения города происходит в основном за счет превышения смертности над рождаемостью. Итоговый показатель миграции также отрицательный, но в последнее время миграционные потоки почти сбалансированы, величина миграционной убыли не очень значительна (см Рис.2.3.2).

Рис 2.3.2 Миграционные потоки 2000-2009 гг. в г.Петровске

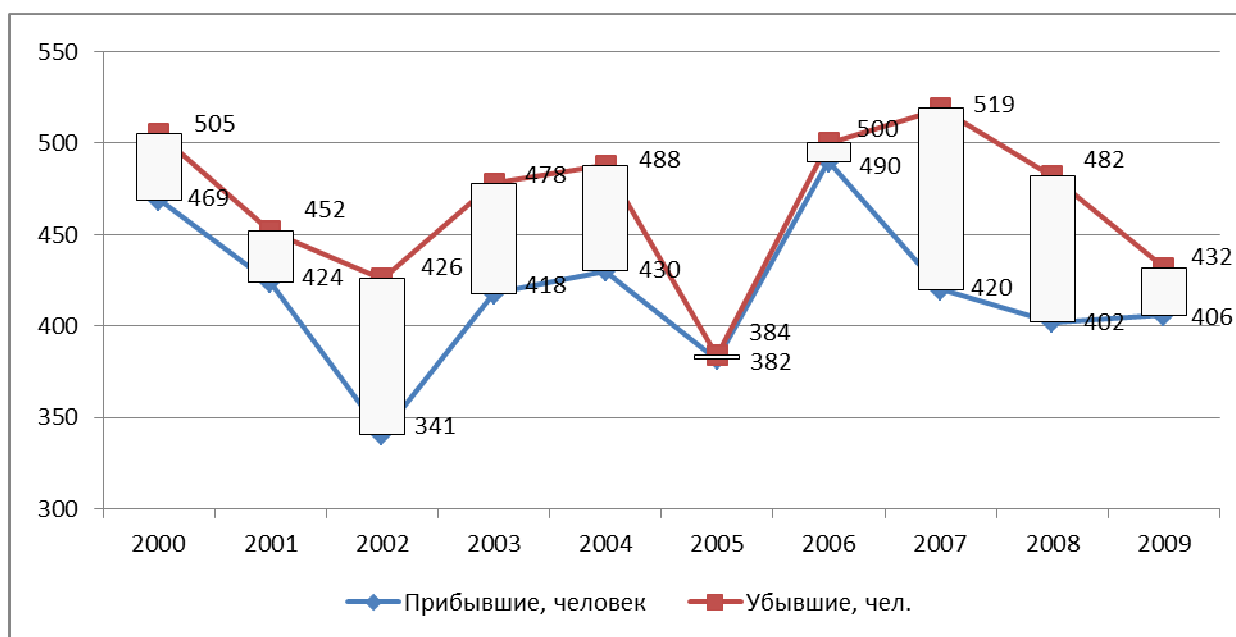

Динамика показателей естественного изменения численности населения города приведена на Рис 2.3.3.

Рис 2.3.3 Соотношение смертности и рождаемости в г.Петровске 2000-2009 гг.

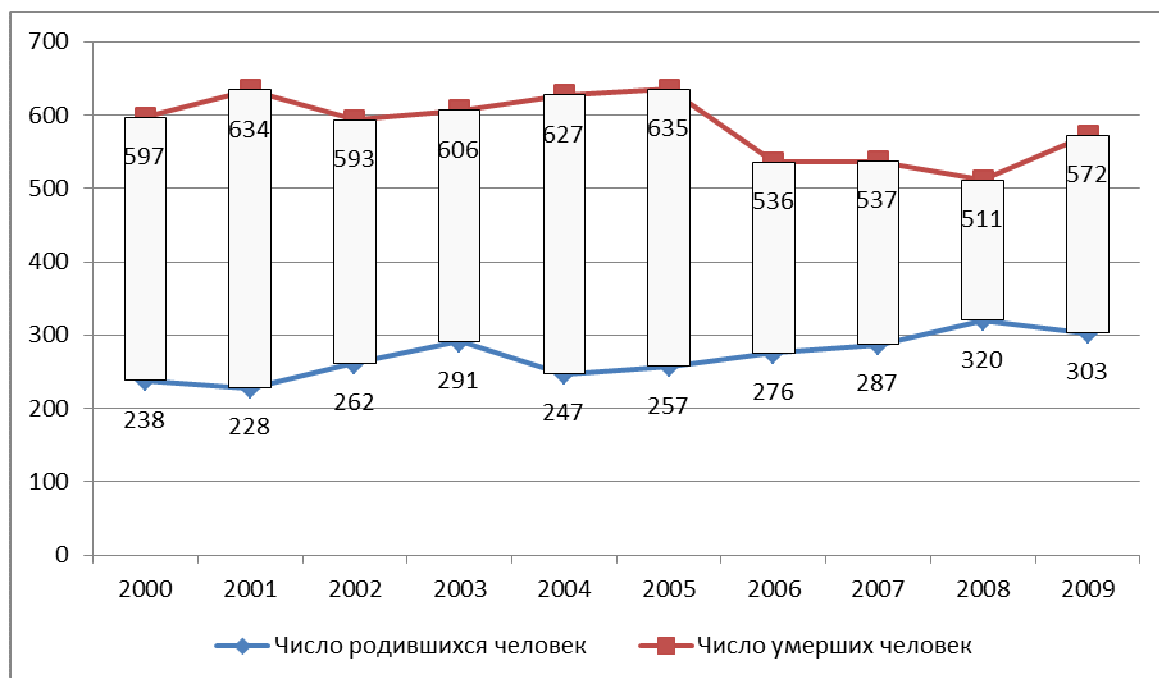

Прогноз изменения численности населения в г. Петровске негативный.

Оптимистичный сценарий, предусмотренный «Схемой территориального планирования Петровского муниципального района» («Саратовгражданпроект», 2009), дает прогноз численности населения города в 2025 г. в 33,1 тыс. чел. Прогноз численности населения города, представленный в материалах по обоснованию генерального плана города Петровска («СаратовЗапСибНИИпроект-2000», 2012) предлагает ориентироваться на цифру 35 тыс. чел. Однако в документах стратегического планирования города и района нет реальных мероприятий, способствующих реализации оптимистичного сценария. Инерционный сценарий развития, представленный в сопроводительных документах схемы территориального развития, предполагает уменьшение численности населения города до 25,5 тыс. чел. к 2025 г.

По мнению разработчиков Программы, численность жителей в городе будет постепенно уменьшаться (до 28,5 тыс. чел к 2020 г.). Данный прогноз основывается на данных о сокращении числа женщин в детородном возрасте, влекущем значительное снижение рождаемости (см табл.3.2.2) Данное снижение лишь в малой степени компенсируется планируемым в «Программе социально-экономического развития Петровского муниципального района на 2012-2014 годы» повышением средней продолжительности жизни (70,8 лет против 69,8) и снижением уровня смертности (до 16 чел вместо 17,6 чел. на тыс. жителей). Изменение тренда возможно, но требует неординарных действий со стороны органов власти муниципального образования и местного сообщества.

Таблица 2.3.2 демонстрирует зависимость показателя рождаемости в г. Петровске от числа женщин в детородном возрасте.

Таблица 2.3.2 зависимость показателя рождаемости от числа женщин в детородном возрасте.

год	женщин в возрасте 18-39 лет	женщин 20-24 лет	Рождений в год
2005	4960	1093	257
2010	4986	1235	303
2015	4706	945	209 (прогноз)

Возможный резерв повышения численности населения города – прирост за счет внутрирайонной миграции (то есть за счет уменьшения численности населения сельских поселений района). Разработчики генплана г. Петровска замечают, что «на долю Петровска приходится 68,3% населения от всего населения района Петровского муниципального района. По Саратовской области усреднённый показатель урбанизации составляет 74,2%». Однако следует учесть, что средняя по области цифра обусловлена большим весом в структуре населения области крупных городов. Среди районов области Петровск имеет максимальный показатель доли городского населения, в большинстве районов доля городского населения составляет от 25 до 50%, модальное значение 40%. Планируемые и ведущиеся мероприятия по восстановлению промышленных предприятий района вряд ли позволят достичь уровня занятости в промышленности, характерного для советского времени (современное производство менее трудоемко). Активное развитие сельского хозяйства в районе, наоборот, подразумевает сохранение или даже увеличение доли сельского населения в районе.

Таким образом, можно предположить, что жилищное строительство в городе будет носить замещающий характер, с одновременным выводом из строя аварийного и качественно-устаревшего жилья. Объекты промышленного строительства также в значительной части будут создаваться реконструкцией имеющихся площадей.

В этой ситуации развитие коммунальных систем должно предполагать не количественный рост, а качественное изменение, предполагающее повышение надежности функционирования, повышение качества предоставляемых услуг и оптимизацию цены.

2.4 Характеристика экономики муниципального образования

Город Петровск – индустриально-аграрный центр, для которого характерна развитая отраслевая структура:

- машиностроение и металлообработка: ЗАО «ПЗО АМО ЗИЛ», ФГУП «ПЭМЗ «Молот»;
- пищевая промышленность: ЗАО «Петровскхлеб», ОАО Птицефабрика «Петровская»; ООО «Северь»; ООО «Заря 2000»; Кондитерский цех «Петровский».
- лёгкая промышленность (ООО «Петровский трикотаж»);
- деревообрабатывающая промышленность (ООО «Петровский лесхоз», ООО «Петровский мебельный комбинат», ИП «Самсонова Т. Ф»).

В 2010 году крупными и средними промышленными предприятиями города Петровска было отгружено собственного произведённого товара на сумму 212761 тысяч рублей.

Таблица 2.4.1 Основные предприятия г.Петровска

Наименование предприятия	Вид деятельности	Объём производства (тыс. руб.)	Численность работающих
ФГУП ПЭМЗ «Молот»	Приборостроение	91561,0	1724
ЗАО ПЗА «АМО ЗИЛ»	Автомобильное машиностроение	102977,0	849
ЗАО «Петровскхлеб»	Выпечка хлебобулочных изделий	18223,0	130
ВСЕГО		212761	2703

Темпы роста объёмов промышленного производства достигают по некоторым видам отраслей 5-10% в год, что обеспечивается за счёт увеличения внутреннего и внешнего спроса на продукцию предприятий города.

Среди ключевых проблемам развития промышленности в г. Петровске эксперты называют недостаточное применение энерго- и ресурсосберегающих технологий. Следует ожидать, что внедрение новых технологий приведет к относительному уменьшению спроса на энергоресурсы, которое будет отчасти компенсировать увеличение спроса со стороны новых производств.

Следует ожидать заметного развития предприятий пищевой и перерабатывающей промышленности, рост производства в легкой

промышленности, а также восстановление объемов производства в машиностроении.

Различными программами предусмотрено развитие в городе трех кластеров: машиностроительного, пищевого и перерабатывающей промышленности, легкой и деревообрабатывающей промышленности. Базовые территории кластера могут рассматриваться как приоритетные зоны для размещения промышленных объектов капитального строительства (как реконструкция, модернизация и создание новых производств на территории существующих предприятий, так и строительство новых предприятий на новых площадках).

Непроизводственная сфера г. Петровска представлена широким спектром услуг, в числе которых выделяются транспортный и коммуникационный комплексы, жилищно-коммунальные услуги, банковская деятельность, бытовые услуги населению, рекреационная деятельность и другие.

Важное место в непроизводственной сфере г.Петровска занимают розничная торговля и общественное питание. По данным отдела по экономике и торговле администрации г.Петровска на 31 декабря 2009г. в городе функционировало 177 объектов розничной торговли, 2 предприятия оптовой торговли, 19 объектов общественного питания, кроме этого 2 универсальных розничных рынка и 16 предприятий и пунктов бытового обслуживания населения. По темпам роста оборота данных видов услуг и по их объему в расчете на одного жителя г. Петровск опережает среднестатистические показатели.

По данным статистики, значительно увеличился объём инвестиций по строительству производственных баз, офисов, торговых площадей.

Важное место в составе непроизводственной сферы г. Петровск является жилищно-коммунальный сектор. Следует отметить наличие коммунальных мощностей, находящихся в собственности промышленных предприятий города.

2.5 Анализ исходного состояния жилищно-коммунального хозяйства

Технико-экономические характеристики коммунальной системы г. Петровск за 2006 - 2010 годы приведены в таблице 2.5.1.

Таблица 2.5.1 Технико-экономические характеристики коммунальной системы

Технико-экономические характеристики коммунальной системы	2006	2007	2008	2009	2010
Число источников теплоснабжения, единица	26	30	29	25	23
Число источников теплоснабжения мощностью до 3 Гкал/ч, единица	18	19	19	14	13
Протяженность тепловых и паровых сетей в двухтрубном исчислении, метр	55300	5800	61100	62400	72900
Протяженность тепловых и паровых сетей в двухтрубном исчислении, нуждающихся в замене, метр	20500	20100	4200	5000	11800
Одинокое протяжение уличной водопроводной сети, метр	37800	37800	46600	42400	41900
Одинокое протяжение уличной водопроводной сети, нуждающейся в замене, метр	5700		2200	37800	36200
Одинокое протяжение уличной канализационной сети, метр	7200	9200	9200	7300	6300
Одинокое протяжение уличной канализационной сети, нуждающейся в замене, метр	2800	3200	900	2800	5000
Одинокое протяжение уличной газовой сети, метр		358800	358820	629530	629530
Одинокое протяжение уличной газовой сети, нуждающейся в замене и ремонте, метр		355	105	411	354
Заменено и отремонтировано уличной газовой сети за год, метр		157,4	72	45	38
Общая площадь жилых помещений, тысяча метров квадратных		781	784,3	788,6	794,5
Протяжение тепловых и паровых сетей, которые были заменены и отремонтированы за год, метр		380	1700	1230	300
Одинокое протяжение уличной водопроводной сети, которая заменена и отремонтирована за год, метр		237	100		300

Анализ проблем, связанных с эксплуатацией коммунальных систем, позволяет выделить основные недостатки:

- аварии и внеплановые отключения;
- низкое качество услуг;
- задолженность потребителей;
- экологическое загрязнение;
- неурегулированность отношений в сфере ЖКХ, в том числе вопросов собственности и ответственности.

В 2012 г. областными службами неоднократно отмечены аварийные ситуации, происходившие по вине компаний сферы ЖКХ. Имели место: прорывы водопровода, несоблюдение температурного режима в квартирах, электрические замыкания и перебои газоснабжения.

Среди причин высокой аварийности следует отметить:

- изношенность коммунальных систем,
- значительную протяженность коммунальных систем и

Первоочередной задачей всего комплекса ЖКХ в Петровске является реконструкция сетей и сокращение их протяженности. Но проведение таких мероприятий упирается в нехватку оборотных средств у предприятий ЖКХ, что часто взаимосвязано с проблемой финансовых взаимоотношений.

Международный опыт показывает, что повышение качества потребляемой воды, комфортный температурный режим, бесперебойная подача электричества и газа с надлежащими нормативными характеристиками, бесперебойное водоотведение без загрязнения окружающей среды обеспечиваются путем развития частного государственного партнерства в коммунальной сфере. Внедрение концессионных механизмов подразумевает привлечение значительных инвестиций, использование передовых технологий и организационного опыта, разумное распределение рисков и ответственности.

Одна из важнейших проблем коммунальной отрасли в Петровске – несовершенство организационных структур и формальных отношений между ними.

Следующий аспект, влияющий на состояние коммунальной инфраструктуры города, - отсутствие у администрации МО г. Петровск соответствующих регулирующих полномочий: органы власти не имеют права вмешиваться в отношения между поставщиком услуг и потребителем. При этом «независимостью» от местной власти пользуются не только частные предприятия, но и муниципальные.

Не добавляет порядка и наличие противоречивых интересов у коммунальных предприятий, одновременно занимающихся обслуживанием жилого фонда и ресурсоснабжением, а также у предприятий, для которых бизнес в коммунальной сфере является второстепенным.

Сложившаяся система в значительной степени влияет и на аварийность, и на качество услуг в коммунальной сфере. Требуется предпринять организационные шаги, позволяющие создать юридические механизмы ответственности организаций за обеспечение надежности и качества услуг и механизмы разрешения конфликта интересов.

2.6 Перечень предприятий, включенных в программу комплексного развития систем коммунальной инфраструктуры

В таблицах 2.6.1 – 2.6.3 приведен список организаций коммунальной сферы, в настоящее время работающих в Петровске. Все они должны (ЖСК - могут) иметь инвестиционные программы, на основе которых формируется инвестиционная составляющая тарифа.

Таблица 2.6.1 Управляющие компании

Название	Количество обслуживаемых домов
ООО «УК Базис»	36
ООО «УК ЖКХ»	22
ООО «Исток»	3
ООО «Бизнес-комплекс»	35

Таблица 2.6.2 ЖСК

Название	Количество обслуживаемых домов
ЖСК «Авангард»	6
ЖСК «Наш дом»	7
ЖСК «Огонек»	1
ЖСК «Рассвет»	1
ЖСК «Горняк»	1
ЖСК «Юбилейный»	1

Таблица 2.6.3 Ресурсоснабжающие организации

Название	Вид деятельности	Основные фонды	Основание использования
ООО «Энергосбыт»	теплоснабжение	котельная с инженерным оборудованием	договор аренды №2 от 12.08.2011
ООО «УК Базис»	теплоснабжение	квартирная котельная	договор аренды №3 от 26.08.2011

ООО «ГазпромТрансгазСаратов»	теплоснабжение, холодное водоснабжение, водоотведение, очистка стоков	водопровод	собственность
ОАО «Саратовоблгаз»	газоснабжение	газопроводы, ГРП	договор аренды №23\04 от 1.11.2004
ООО «Газстроймонтаж»	теплоснабжение	котельная	договор аренды б\н от 9.10.2009
ООО «Элтрейт»	электроснабжение	ТП1, ТП2, центр распределительный пункт, кабель 10 Квт, кабель 0,4 квт, линия 0,4квт.	Собственность
ОАО «МРСК Волги»	электроснабжение	линия 0,4 квт	собственность
ООО «Коммунальные системы»	холодное водоснабжение	Водозабор №1 водозабор №2	договор аренды №1 от 10.7.2011 договор аренды №10 от 21.07.2011
МУП «Коммунальный комплекс»	теплоснабжение, водоснабжение, водоотведение	Контора ЖКО, теплотрасса, теплосети, квартальная котельная, водозабор №3	имущество на праве хозяйственного ведения
ОАО Облкоммунэнерго	электроснабжение	ЛЭП и ТП	собственность

2.7 Анализ задолженностей в коммунальной сфере, анализ платежеспособности потребителей

Общая сумма долга, образовавшегося у организаций коммунального комплекса района, на 17 мая 2012 составила 21 миллион 858 тысяч рублей. В среднем по области в 2011 г. фактический уровень возмещения населением затрат за предоставление жилищно-коммунальных услуг составил 93,1% (в 2010 г. – 97,2%).

Тема задолженности перекликается с проблемой ответственности и распределения рисков. Отсутствие механизмов страхования ответственности приводит к ситуациям, когда поставщики ресурсов пытаются обращать

санкции к предприятиям, принявшим жилой фонд, вместо предприятий, попавших под банкротство, а фактически заложником становится население.

При этом, однако, можно заключить, что основная причина проблем с задолженностью перед поставщиками энергоресурсов – нехватка оборотных средств предприятий, особенно остро эта проблема стоит у тех предприятий, которые помимо деятельности в коммунальной сфере ведут другие проекты, на которые отвлекаются оборотные средства (например, занимаются строительством или производством). Для решения проблемы потребуется страхование ответственности, возможное через привлечение финансовых организаций к долгосрочным инвестиционным проектам.

Снижение уровня неплатежей населения имеет пороговое значение, ниже которого значительно возрастают расходы на административное и юридическое сопровождение претензионной работы. По опыту других стран, при достижении уровня платежей в 90-95% разумнее заняться организацией упрощенного механизма оплаты за коммунальные услуги, а в перспективе – внедрением новых форм предоплатного снабжения потребителей (по аналогии с предоплатными тарифами операторов мобильной связи).

В сфере теплоснабжения тарифы в целом находятся на среднем уровне (за исключением отдельных предприятий – см. Рис 2.7.1):

Рис 2.7.1 Тарифы теплоснабжающих организаций Петровского района по сравнению со среднеобластными (с 1 сентября 2012).

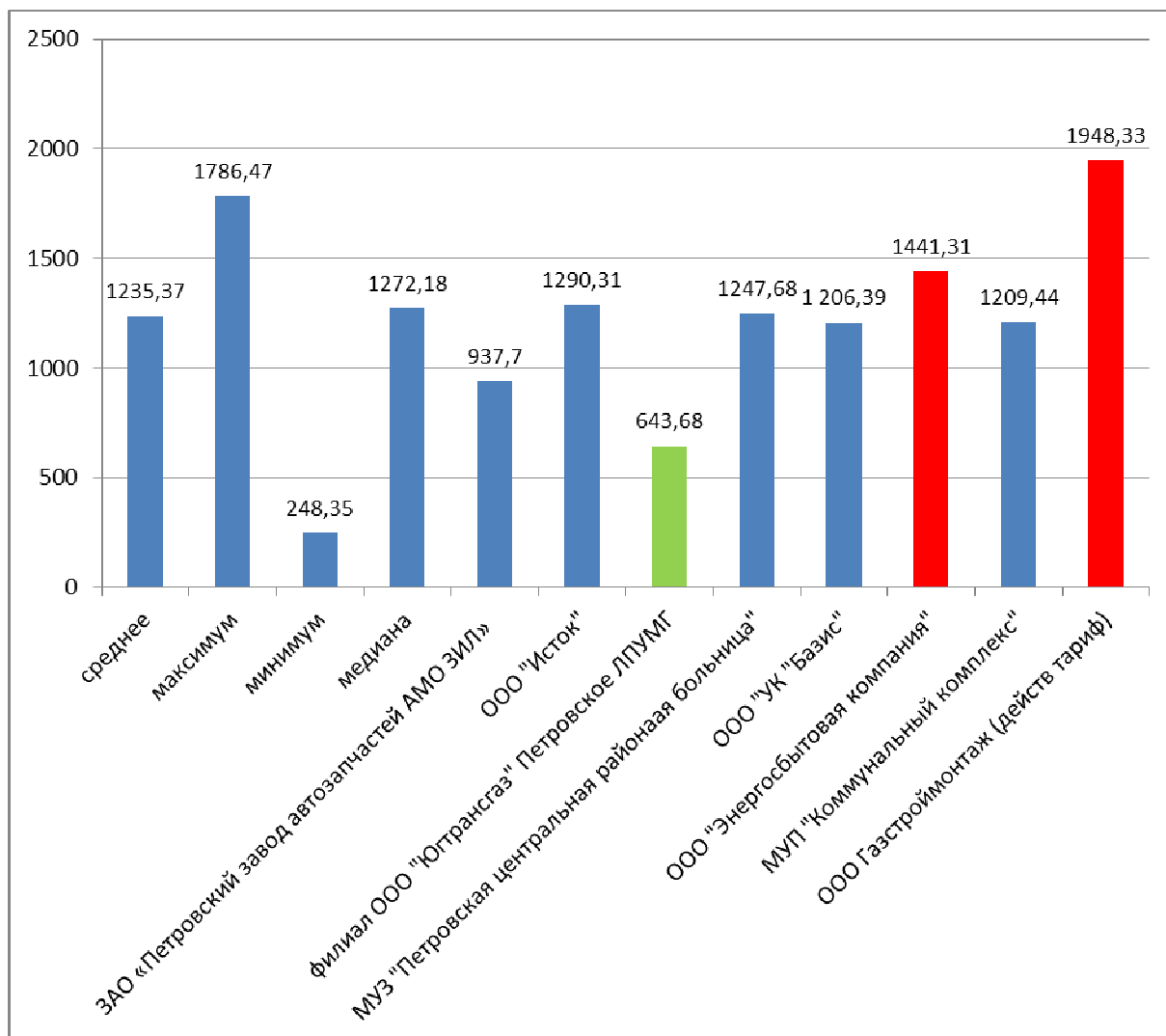

В сфере водоотведения тарифы ниже среднего (Рис 2.7.2), а водоснабжение в городе обходится дороже, чем в среднем по области (Рис 2.7.3). В любом случае, величина и структура коммунальных тарифов требуют постоянного публичного анализа с участием общественности.

Рисунок 2.7.2 Сопоставление тарифов на услуги водоотведения предприятий Петровского района в сопоставлении со средними по области ,руб/куб м (с 1 сентября 2012)



Рисунок 2.7.3 Сопоставление тарифов на водоснабжение в сопоставлении со средними по области значениями, руб/ куб м (с 1 сент 2012)



В табл. 2.7.1 приведен прогноз Министерства экономического развития РФ в отношении роста тарифов на период до 2015.

Таблица 2.7.1 Прогноз роста цен (тарифов) субъектов естественных монополий (% , в среднем за год к предыдущему году)

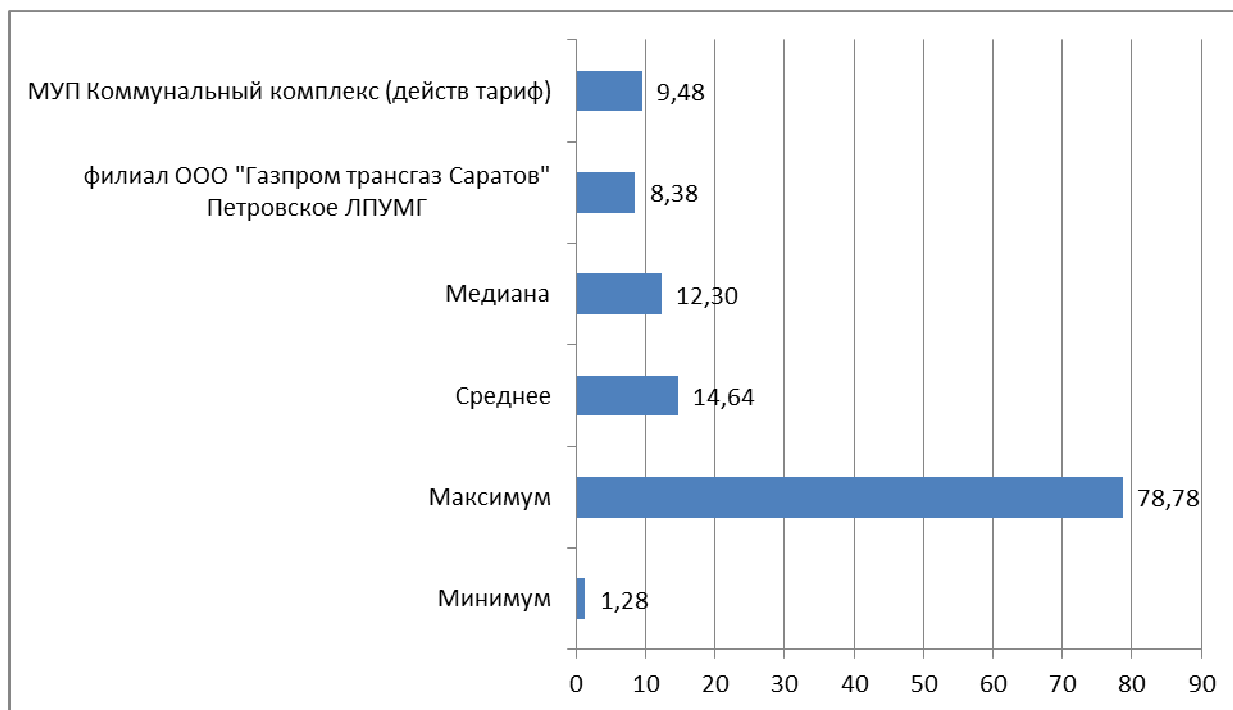
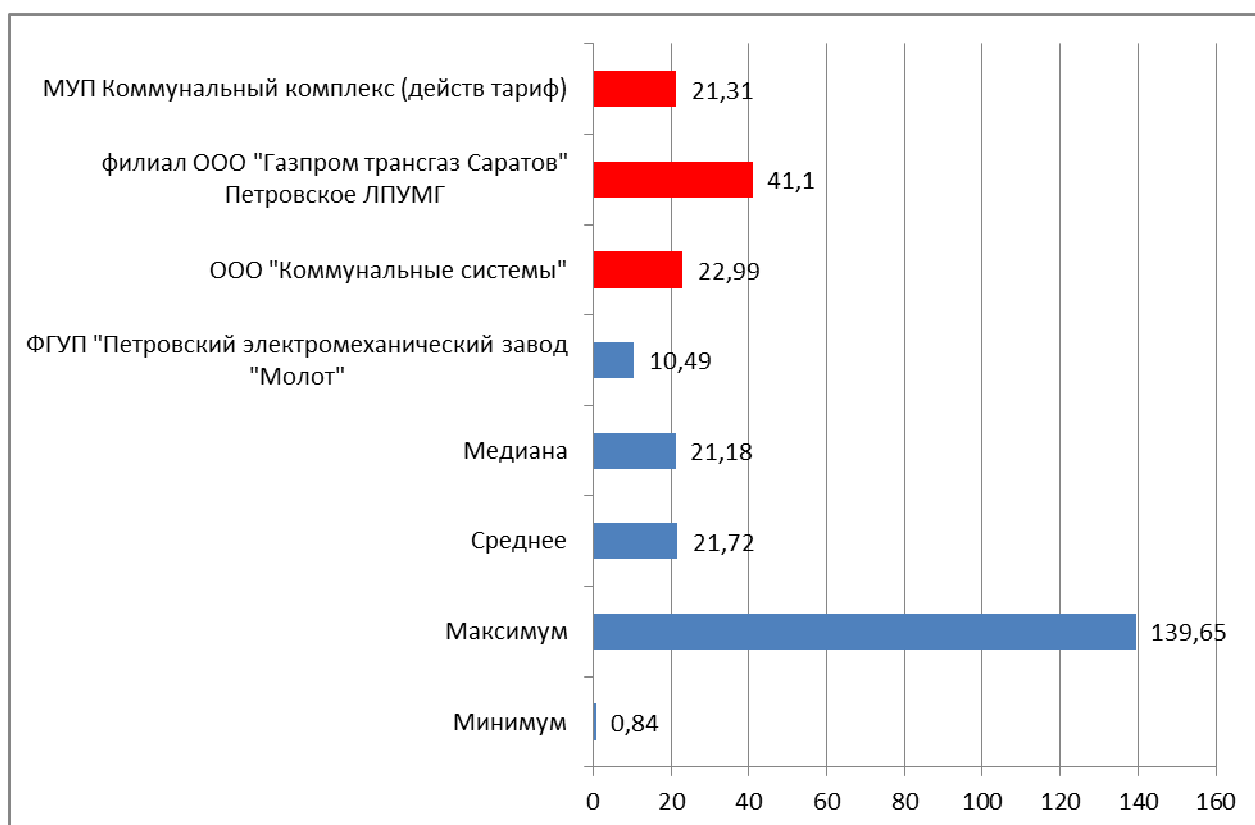
	2011 (оценка)	прогноз			
		2012	2013	2014	2015
ЭЛЕКТРИЧЕСКАЯ ЭНЕРГИЯ					
Доля потребления по нерегулируемым ценам	76	76	76	76	76
Рост цен (регулируемых тарифов и рыночных цен) для всех категорий потребителей	113,5 ¹	106-107	110-112	110-112	111-113
рост цен (регулируемых тарифов и рыночных цен) для всех категорий потребителей, исключая население	113,4	107-107,5	110,5-112,7	110-112	110,8-112,5
рост регулируемых тарифов для сетевых организаций <i>индексация регулируемых тарифов</i>	113	106 <i>июль 11%</i>	110 <i>июль 10%</i>	109-110 <i>июль 9-10%</i>	109-110 <i>июль 9-10%</i>
рост регулируемых тарифов для населения <i>индексация регулируемых тарифов</i>	109,6	103 <i>с июля 6%</i>	109,1-110,6 <i>с июля 12-15%*</i>	112-115 <i>с июля 12-15%*</i>	112-115 <i>с июля 12-15%*</i>
ГАЗ ПРИРОДНЫЙ (оптовые цены)					
Регулируемые цены для всех категорий потребителей	115,3	107,5	115	115	114,6-115
для всех категорий потребителей, кроме населения <i>индексация регулируемых тарифов</i>	115	107,1 <i>с июля 15%</i>	115 <i>с июля 15%</i>	115 <i>с июля 15%</i>	114,5-115 <i>с июля 14-15%</i>
для населения <i>индексация регулируемых тарифов</i>	117,2 <i>янов. 5% апр. 9,5%</i>	110,4 <i>с июля 15%</i>	115 <i>с июля 15%</i>	115 <i>с июля 15%</i>	115 <i>с июля 15%</i>
ТЕПЛОВАЯ ЭНЕРГИЯ					
Регулируемые цены <i>индексация регулируемых тарифов</i>	112,9	104,8-106 ³ <i>в июле и сентябре - по 6%</i>	111-112 ⁴ <i>с июля 8-10%⁴</i>	109,5-110,5 ⁴ <i>с июля 12%</i>	110-111 ⁴ <i>с июля 10%</i>

В целом, к 2015 планируется удорожание электроэнергии в 1,5 раза, газа в 1,7 раза, тепловой энергии в 1,45 раза.

Более высокие показатели роста тарифов определены Концепцией долгосрочного социально-экономического развития Российской Федерации на период до 2020 года (утверждена Распоряжением Правительства РФ от 17 ноября 2008 г. N 1662-р). «Предполагается, что средняя цена на электроэнергию повысится за 2012 - 2015 годы примерно на 40 - 50 процентов, за 2016 - 2020 годы - на 25 - 27 процентов и составит в 2020 году 0,15 - 0,16 доллара США за кВт. Рост тарифов на электроэнергию для Программа комплексного развития систем коммунальной инфраструктуры 27

населения в связи с ликвидацией перекрестного субсидирования будет превышать рост среднего тарифа на электроэнергию и за 2012 - 2015 годы составит 1,9 - 2,2 раза, за 2016 - 2020 годы - около 1,4 раза; Средняя цена на газ для всех категорий потребителей повысится за 2012 - 2015 годы в 2,5 раза, за 2016 - 2020 годы в 1,2 раза. Цены на газ, отпускаемый населению, в целях ликвидации перекрестного субсидирования вырастут за 2012 - 2015 годы примерно в 2,5 раза; Рост тарифов на тепловую энергию прогнозируется более высокими темпами, чем рост цен на электроэнергию. Прогнозируется опережающий рост тарифов на услуги жилищно-коммунального хозяйства по сравнению с инфляцией».

Планируемый рост тарифов лишь в малой степени компенсируется ростом доходов населения.

Планируемый программой социально-экономического развития Петровского муниципального района рост среднемесячной заработной платы в промышленности составляет за три года 14%.

Программой реализации первого этапа Стратегии социально-экономического развития Саратовской области на 2011-2015 годы планируется увеличение доходов населения на 20% (см таблицу 2.7.2)

Таблица 2.7.2 Целевые показатели роста доходов населения Саратовской области до 2015 г.

Показатель	2012	2013	2014	2015
Реальные среднедушевые денежные доходы населения, в процентах к предыдущему году	105,1	104,6	105,1	104,9

Прогнозам несколько противоречат данные статистики о реальном росте доходов. «Общая сумма денежных доходов населения с начала 2012 года увеличилась на 12,0% по сравнению с соответствующим периодом 2011года». Тем не менее, даже оптимистичные показатели роста доходов отстают от самых умеренных оценок роста тарифов. Данный вывод подтверждается данными областной службы тарифов: «в 2011г. социальной поддержкой по оплате жилья и коммунальных услуг пользовались 996523

человека. Среднемесячный размер социальной поддержки на одного пользователя составил 467,2 руб. В 2010г. среднемесячный размер социальной поддержки составлял 353,6 руб.»

На уровень платежеспособности населения влияет уровень дифференциации доходов. Сегодня он оценивается, по данным облстата, в 11,6 раз. Следует ожидать дальнейшего роста этого показателя, что вызовет увеличение количества семей, претендующих на компенсационные выплаты. На рисунке 2.7.6 приведено распределение населения области по уровню доходов. Следует ожидать, что в Петровском районе ситуация еще более напряженная.

В среднем по области 18,2% граждан имеют доходы ниже прожиточного минимума. При опережающем росте тарифов на услуги ЖКХ по сравнению с ростом доходов населения, доля малоимущих граждан может увеличиться с 18,2% до 21 – 29%.

Рис 2.7.4 Распределение населения по уровню доходов

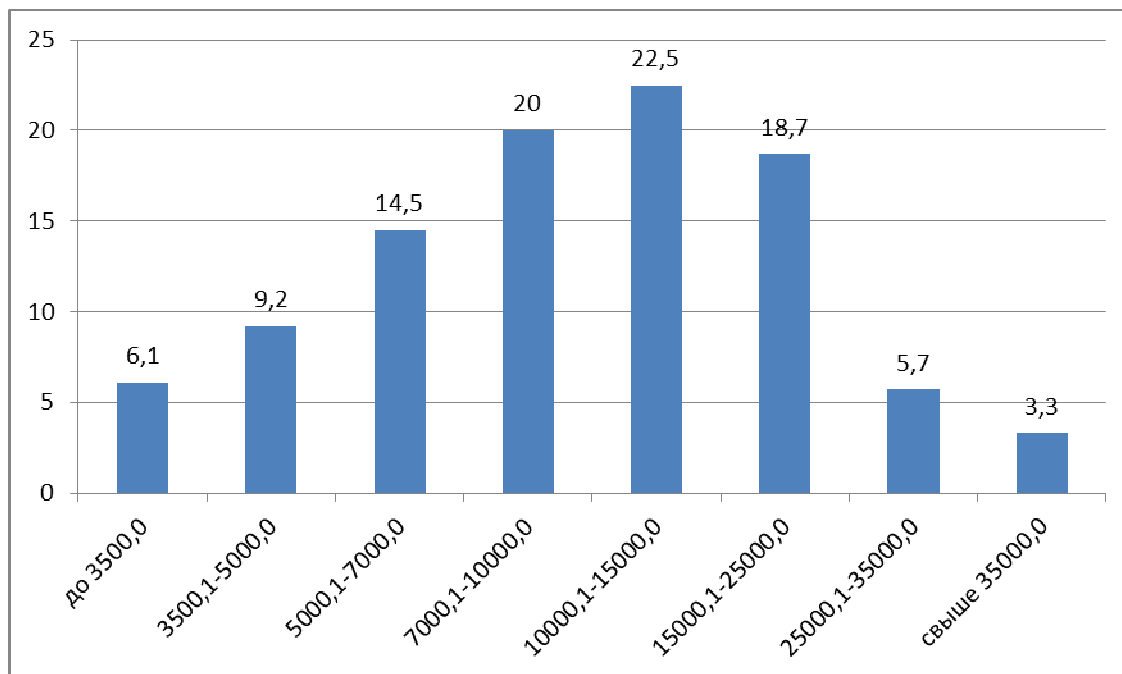

2.8 Прогноз развития муниципального образования, анализ генерального плана муниципального образования.

Генеральным планом г. Петровска предусматривается:

1) выборочная реконструкция исторического ядра города в пределах исторического центра города, формирование общегородского центра в кварталах ограниченных улицами Советская, Ломоносова, и поймой реки Медведица;

2) освоение территориальных резервов застройки - района северо-востока, северо-запада, запада. В районе северо-запада предлагается размещение малоэтажной жилой застройки, а также учреждения обслуживания. В северной, южной и западной частях города предлагается размещение кварталов усадебной жилой застройки;

3) вынос за пределы селитебной территории наиболее вредных промышленных и коммунальных предприятий.

Указанное строительство потребует создания новых и\или перераспределения имеющихся коммунальных мощностей.

Схема водоснабжения сохраняется существующая, с развитием, реконструкцией и строительством сетей и сооружений водопровода, с заменой арматуры и санитарно-технического оборудования. Водоснабжение площадок нового строительства осуществляется прокладкой водопроводных сетей, с подключением к существующим сетям водопровода.

Генпланом предусматривается развитие централизованной системы хозяйственно-бытовой канализации г. Петровска с подключением сетей от новых площадок строительства к существующим сетям канализации. Существующая схема канализации расширяется, для ранее застроенных территорий сохраняется сложившаяся схема отведения сточных вод, с прокладкой дополнительных коллекторов на перегруженных участках, перекладкой физически изношенных сетей, заменой устаревшего насосного оборудования. Проектом предусматривается применение модульных сооружений очистки хозяйственно – бытовых сточных вод. Применение

модульных сооружений потребует проведения рекультивации существующих полей фильтрации.

Перспективное развитие системы газоснабжения г. Петровска следует предусматривать природным газом с использованием существующих газопроводов высокого давления с дополнительной установкой шкафных газорегуляторных пунктов.

Теплоснабжение перспективной застройки в расчетный период предусматривается от крышных котельных и индивидуальных теплогенераторов на газовом топливе. При этом в зонах существующей застройки генпланом рекомендуется замена физически и морально устаревшего оборудования теплосетей, переоборудование и демонтаж части коммунальных котельных, внедрение индивидуального теплоснабжения на базе крышных котельных.

Источником покрытия электрических нагрузок проектируемых жилых групп и микрорайонов, общественно-коммунальных объектов на стадии плана детальной планировки центра г. Петровска будет служить вновь построенная подстанция «Петровская» 110/10 кВ.

Раздел 3. Комплексное развитие системы коммунальной инфраструктуры

Основные цели программы – повысить надежность и качество предоставления коммунальных услуг при соблюдении разумных ограничений по затратам и экологическим требованиям.

Надежность коммунальных систем (и любых систем вообще), определяется способностью адаптации к внешним и внутренним деформациям. Внешними деформациями в нашем случае являются погодные аномалии и техногенные чрезвычайные ситуации, внутренними деформациями – факторы аварийности.

Мероприятия по решению внутрисистемных проблем (нечетко распределенная ответственность, недостаточная квалификация кадров, износ оборудования, неэффективные технологии) составляют основную часть программы.

Важное место в списке мероприятий программы должны занять меры оперативного реагирования на длительную засуху, ураганы, ливни и наводнения в связи с крайне неблагоприятными прогнозами увеличения числа погодных аномалий, вызванных изменением климата. Наибольшим рискам в связи с экстремальными погодными явлениями подвержены системы водоснабжения, водоотведения и электроснабжения.

Основной набор мер, связанных с обеспечением надежности, будет способствовать также и повышению качества коммунальных услуг (снижение продолжительности отключений, соответствие стандартам - температура, напряжение в сети, давление и т.п.). Однако, потребуются обратить особое внимание на систему водоснабжения в связи с большим количеством жалоб потребителей на низкое качество питьевой воды.

Ограничения, связанные с экономической эффективностью проектов по развитию коммунальных систем, а также с требованиями экологии, будут рассмотрены в рамках основных мероприятий по отраслям.

3.1 Электроснабжение

3.1.1 Анализ существующей организации системы электроснабжения.

3.1.1.1 Поставщик электроэнергии в г. Петровск ОАО Саратовэнерго, содержание электросетевого хозяйства осуществляют Центральное производственное отделение филиала «Саратовские распределительные сети» ОАО «МРСК Волги» (высоковольтные сети) и Петровские городские электрические сети ОАО Облкоммунэнерго (сбытовые сети). Кроме того, небольшую территорию обслуживает Петровское отделение ООО ЭЛТРЕЙТ (летний городок и ОАО «Петровский элеватор»).

Жилые здания, организации и предприятия города Петровска снабжаются электроэнергией от подстанции завода «Молот» 35/10 кВ, от ПС «Городская»-110/10 кВ, ПС «Панфилово»-110/10 кВ. В свою очередь ПС «Молот»-35/10 кВ, несущая основную нагрузку, получает энергию от ПС «Петровская»-110/35/6 кВ по линии ВЛ-35 кВ.

3.1.1.2 Протяжённость электрических сетей городского электрохозяйства:

- ВЛ-35кВ – 3,2км
- ВЛ-10кВ – 33,2км
- ВЛ-0,4кВ – 184,4км
- КЛ-10кВ – 28,9км
- КЛ-0,4кВ – 30,6км

Трансформаторные подстанции, питающие жилые, общественные и коммунальные нагрузки, в основном кирпичные в виде киоска. Распределительные пункты 10 кВ выполнены в кирпичном исполнении: 1 пункт – городских электрических сетей, 2 - завода «Молот», 3 – «Саратовтрансгаз». По данным ОАО Облкоммунэнерго износ электрических сетей и оборудования составляет от 60 до 100%. Износ оборудования ПС Петровская более 90% (год ввода 1964/1972).

3.1.1.3 Неблагоприятные погодные условия в сочетании с износом оборудования могут приводить к аварийным отключениям электроэнергии, в том числе отключениям потребителей 1-ой категории. Например, в январе 2012 г замыкание электрического кабеля, идущего от ТП к распределительному щиту, привело к остановке водозабора № 3, а в феврале 2012 отключались корпуса районной больницы вследствие обрыва линии электропередач, вызванного погодными условиями.

3.1.1.4 Нормативы технологических потерь электрической энергии в подразделениях Облкоммунэнерго на 2011 год составляют 18,66%. Плановые

потери ОООЭлтрейд 9,92%, фактические 3%. По большому счету, потери электричества оплачиваются потребителями. Снижение уровня потерь может быть одним из важнейших направлений ресурсосбережения.

План мероприятий по снижению размеров потерь Облкоммунэнерго приведен в Таблице 3.1.1.

Таблица 3.1.1 Перечень мероприятий по снижению размеров потерь в сетях ОАО «Облкоммунэнерго» на 2011 год.

- | |
|--|
| <ul style="list-style-type: none">- Организация внедрения, эксплуатации и технического обслуживания системы АСКУЭ на питающих фидерах.- Составление графиков проверки расчётного учёта потребителей и контроль его выполнения.- Организация контроля за правильностью снятия показаний электросчётчиков и коэффициентов трансформаторов тока и трансформаторов напряжения на питающих фидерах и у потребителей;- Организация проверок, предотвращающих умышленное изменение расчётных коэффициентов или сведений о расходе электроэнергии при установке приборов учёта у абонентов.- Организация работ в филиалах по выявлению очагов небалансов электроэнергии в сетях.- Организация применения эффективных средств пломбирования расчётного учёта потребителей.- Оснащение персонала служб по контролю электроэнергии и ремонту приборов учёта оборудованием и приборами, необходимыми для проведения качественных инструментальных проверок расчётного учёта потребителей.- Организация обучения персонала служб по контролю электроэнергии и ремонту приборов учёта работниками службы главного метролога, а также привлекая опытных работников других филиалов.- Проведение расчётов нормирования технологических потерь электроэнергии при её передаче по электросетям с применением программы «Прогресс + +».- Проведение замеров токовых нагрузок по линиям электропередач 6-10 и 0,4 кВ, согласно утверждённого годового графика. Проведение анализа с |
|--|

последующим распределением нагрузок по фазам.

- Оптимизация мест размыкания линий в зависимости от сезонных нагрузок.
- Организация работ по замене незагруженных силовых трансформаторов на трансформаторы меньшей мощности.
- Отключение трансформаторов на подстанциях с сезонной нагрузкой.
- Установка технического учета на ТП, РП и т.д. для сведения балансов по фидерам.
- Установка и вынос счетчиков на границе балансовой принадлежности у потребителей в многоквартирных застройках.
- Вынос приборов учёта электрической энергии в частном секторе на границы балансовой принадлежности, с установкой их в пломбируемые шкафы учёта на наружные стены построек.
- Замена первой части ввода с последующим подключением непосредственно к приборам учёта.
- Организация установки недостающих приборов учёта электроэнергии на собственные и хозяйственные нужды.
- Проведение инструментальных проверок расчётного учёта согласно утверждённых графиков с выполнением расчётов, указанием замечаний и предложений по их устранению, а также составлением актов.
- Осуществление контроля за динамикой устранения замечаний и выполнение перерасчётов с потребителями за недоучтённую электроэнергию.
- Установка в РП и на подстанциях сигнализации о выходе из строя высоковольтных предохранителей измерительных трансформаторов напряжения.
- Наладка схем технического учёта в РП и на подстанциях, находящихся на балансе ОАО «Облкоммунэнерго». Организация равномерного снятия показаний электросчётчиков в строго установленные сроки по группам потребителей, с последующим составлением небалансов электроэнергии и проведением анализа.
- Применение провода СИП в сетях 0,4 кВ.

- Введение токоограничивающих устройств для потребителей в соответствии с договорными обязательствами по мощности.
- Выявление не оформленных токоприемников и потребителей в сети 0,4 кВ.
- Снижение длины линий 0,4 кВ, за счет установки новых ТП.

3.1.1.5 Предприятия энергообеспечения осуществляют внутренний контроль качества поставляемой электроэнергии. Государственный контроль осуществляется подразделениями Роспотребнадзора. Контроль за соблюдением уровня надежности и качества реализуемых товаров (услуг) в пределах своей компетенции также осуществляет комитет государственного регулирования тарифов Саратовской области.

Серьезных нареканий потребителей на качество поставляемой электроэнергии не отмечено. При этом следует отметить, что специальных мероприятий по контролю качества со стороны потребителей не проводится.

В таблице 3.1.2 приведены некоторые показатели качества электроэнергии, определенные ГОСТ 13109-97. Улучшение некоторых показателей возможно при участии потребителей (например, предприятий системы ЖКХ и бюджетных организаций).

Таблица 3.1.2 Свойства электрической энергии, показатели и наиболее вероятные виновники ухудшения качества электроэнергии.

Свойства электрической энергии	Показатель качества	Наиболее вероятные виновники ухудшения качества электроэнергии
Отклонение напряжения	Установившееся отклонение напряжения dU_y	Энергоснабжающая организация
Колебания напряжения	Размах изменения напряжения dU_t Доза фликера P_t	Потребитель с переменной нагрузкой
Несинусоидальность напряжения	Коэффициент искажения синусоидальности кривой напряжения K_U	Потребитель с нелинейной нагрузкой
	Коэффициент n -ой гармонической составляющей напряжения $K_{U(n)}$	
Несимметрия трехфазной системы напряжений	Коэффициент несимметрии напряжений по обратной последовательности K_{2U}	Потребитель с несимметричной нагрузкой
	Коэффициент несимметрии напряжений по нулевой последовательности K_{0U}	

Свойства электрической энергии	Показатель качества	Наиболее вероятные виновники ухудшения качества электроэнергии
Отклонение частоты	Отклонение частоты Df	Энергоснабжающая организация
Провал напряжения	Длительность провала напряжения $Dt_{\text{п}}$	Энергоснабжающая организация
Импульс напряжения	Импульсное напряжение $U_{\text{имп}}$	Энергоснабжающая организация
Временное перенапряжение	Коэффициент временного перенапряжения $K_{\text{пер}U}$	Энергоснабжающая организация

3.1.1.6 Часы максимальной нагрузки различные в разные месяца года (См Рис. 3.1.1 - 3.1.6). Если зимой и весной пиковая нагрузка чаще наблюдается утром в рабочие часы (9-11ч) и реже вечером (19-21), а в апреле-всегда вечером (20-21 ч), то начиная с мая отмечаются дни, когда пиковая нагрузка возникает в середине дня (13-16), а в июне максимум с 13 до 14 ч отмечается еще чаще. Сопоставление графиков пиковой нагрузки с данными о работе системы теплообеспечения и снабжения горячей водой дадут информацию о объеме энергозатрат, связанных с использованием электричества для отопления и подогрева воды. Кроме того, эти данные позволяют оценить эффективность использования двухставочных тарифов для оплаты электроэнергии в жилом секторе.

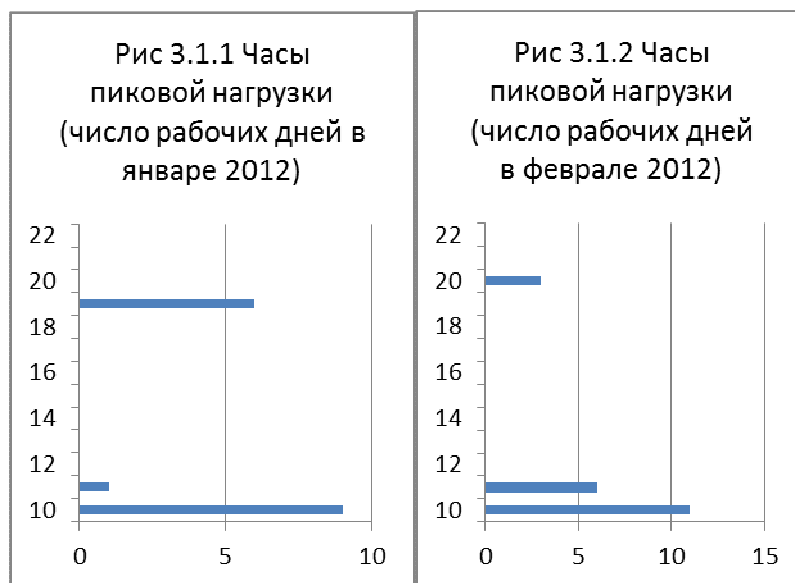

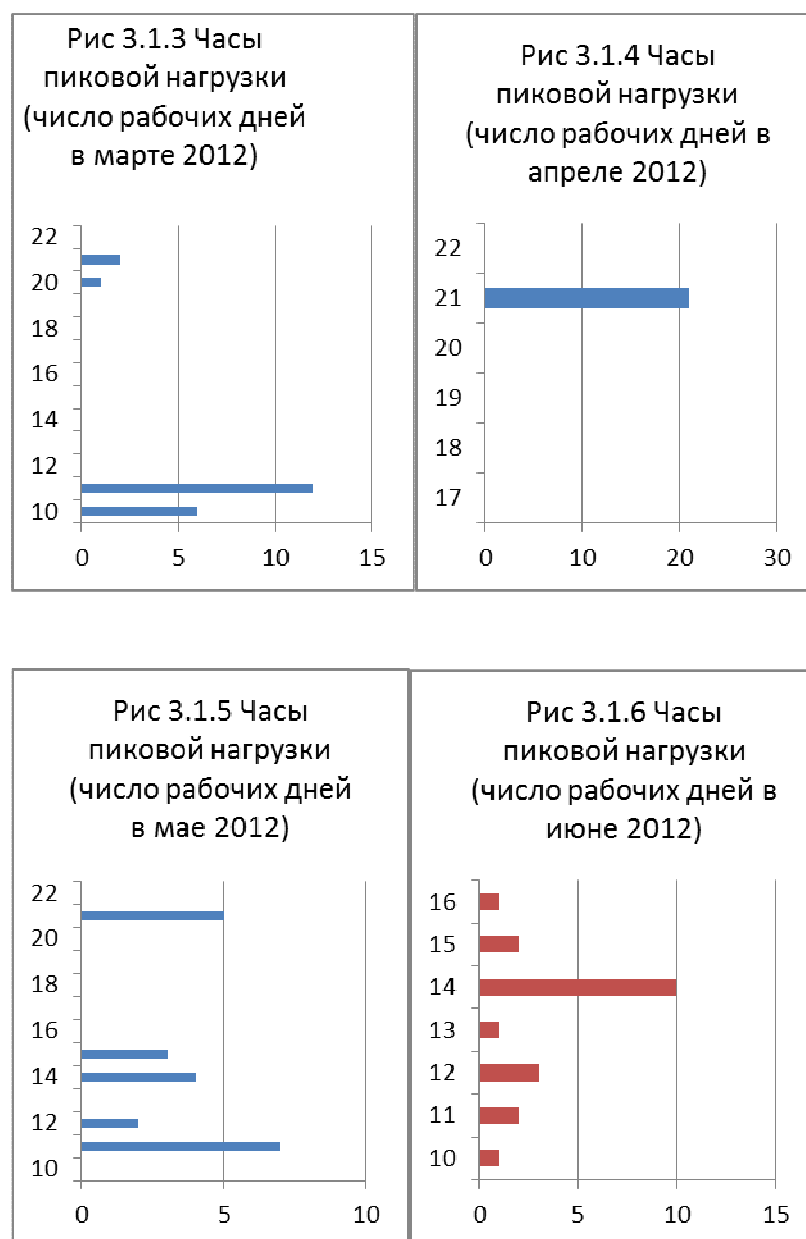

3.1.1.7 Уличное освещение города обеспечивают Петровские городские электрические сети (подразделение ОАО Облкоммунэнерго). Режим работы осветительных сетей по сезонам осуществляется по графику включения и отключения уличного освещения, утвержденному главой администрации города (см. Таблицу 3.1.3). Часть электроосветительного оборудования стоит на балансе города. Для освещения используются светильники с ртутными и натриевыми лампами. Совмещение городскими сетями функций потребителя и поставщика электроэнергии приводит к системному противоречию. Данные об объеме электроэнергии, потребляемой

для освещения, не анализируются потребителем, отсутствует мотивация по снижению уровня энергопотребления.

Таблица 3.1.3 График включения и выключения электросетей наружного освещения г. Петровск на 2012 год

Месяц\число ¹	1-5		6-10		11-15		16-20		21-25		26-31		Месячное число часов горения
	Включ	Отключ	Включ	Отключ	Включ	Отключ	Включ	Отключ	Включ.	Отключ.	Включ.	Отключ.	
Февраль	17-20	24-00	17-30	24-00	17-40	24-00	17-50	24-00	18-00	24-00	18-10	24-00	206
Март	18-20	24-00	18-40	24-00	18-40	24-00	18-50	24-00	19-00	24-00	19-10	24-00	156
Апрель	19-20	24-00	19-40	24-00	19-50	24-00	20-00	24-00	20-10	24-00	20-20	24-00	122
Май	20-30	24-00	20-40	24-00	20-50	24-00	21-00	24-00	21-10	24-00	21-20	24-00	94
Июнь	21-20	24-00	21-30	24-00	21-30	21-40	21-40	24-00	21-40	24-00	21-40	24-00	68
Июль	21-44	24-00	21-30	24-00	21-30	24-00	21-30	24-00	21-40	24-00	21-50	24-00	69
Август	20-50	24-00	20-40	24-00	20-30	24-00	20-20	24-00	20-10	24-00	20-00	24-00	106
Сентябрь	20-00	24-00	19-50	24-00	19-40	24-00	19-30	24-00	19-30	24-00	19-10	24-00	127
Октябрь	18-53	24-00	18-42	24-00	18-31	24-00	18-20	24-00	18-09	24-00	17-58	24-00	173
Ноябрь	17-00	24-00	17-00	24-00	17-00	24-00	17-00	24-00	17-00	24-00	17-00	24-00	210
Декабрь	17-00	24-00	17-00	24-00	17-00	24-00	17-00	24-00	17-00	24-00	17-00	24-00	217
Итого февраль-декабрь:													1548

Примечание: в утренние часы время включения электросетей наружного освещения с 6-00 часов за 25 минут до календарного восхода солнца до 15 марта 2012 г

3.1.1.8 Электроснабжающие предприятия заключают договора непосредственно с потребителем. Необходимое для предоставления услуг оборудование находится в их собственности. Муниципальные организации и предприятия являются потребителями электроэнергии, некоторые из них

¹Время включения и отключения наружного освещения дается для последнего дня пятидневки, расчет времени для промежуточных дней производится на месте.

имеют задолженность перед энергетиками. При этом органы МСУ городского поселения несут ответственность за организацию электроснабжения в силу положений ФЗ-131 «Об общих принципах организации местного самоуправления в РФ». Однако возможность влиять на уровень надежности и качества электроснабжения в интересах населения и юридических лиц весьма низкая.

3.1.1.9 Общий объем поставок электроэнергии в МО г. Петровск в 2011 г. достиг 46,3 млн. кВт*ч (см.Рис 3.1.7). Рост объема поставок в 2011 г. относительно 2010 г. составил 56% в денежном исчислении, и 38% в физическом выражении². В 2007 году загруженность электрооборудования распределительных сетей и понижающих трансформаторных подстанций Петровских районных электросетей составляла 25,672 млн. кВт*ч³.

Рис 3.1.7 Объем поставок электроэнергии в г. Петровск

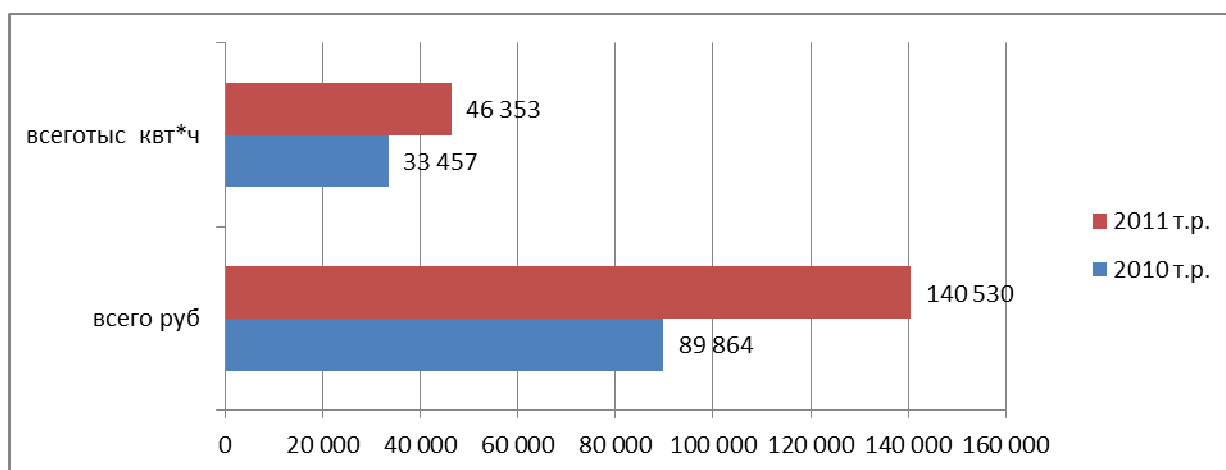

3.1.2 Прогнозирование нагрузок системы

3.1.2.1 За период январь 2010- июнь 2012 подключено 188 новых потребителей общей мощностью 1,5 Мвт (в среднем 6 потребителей и 50 Квт в месяц)⁴. На Рис. 3.1.8 и 3.1.9 приведены помесячные данные о подключениях по количеству и по мощности.

² Данные ОАО Саратовэнерго.

³ Данные АО МРСК Волги

⁴ Сводные данные ОАО Облкоммунэнерго и ООО Элтрейт.

Рис 3.1.8 Количество новых подключений



Рис 3.1.9 Подключаемая мощность



Рост объема потребления (см. Рис 3.1.7) на 30-40%% объясняется приростом новых потребителей, основная доля прироста обеспечена более активным энергопотреблением. Лишь в небольшой степени рост можно объяснить влиянием климата, поскольку разница средней температуры зимних месяцев в 2010 и 2011 гг. менее 1 градуса С. Повышение тарифа также не явилось сдерживающим фактором (однако его нужно учесть, рассматривая изменения показатели энергопотребления в денежном выражении, тариф в январе 2010 составил 2,09 руб за кв*ч, в январе 2011 - 2,28 руб/кв*ч, повышение на 9%).

3.1.2.2 На рис 3.1.10 приведены доли различных групп потребителей в общем объеме электропотребления. Изменение объема потребления в 2010 – 2011 гг в денежном выражении по группам потребителей приведено на Рис 3.1.11 (в абсолютных цифрах) и Рис 3.1.12 (в процентах).

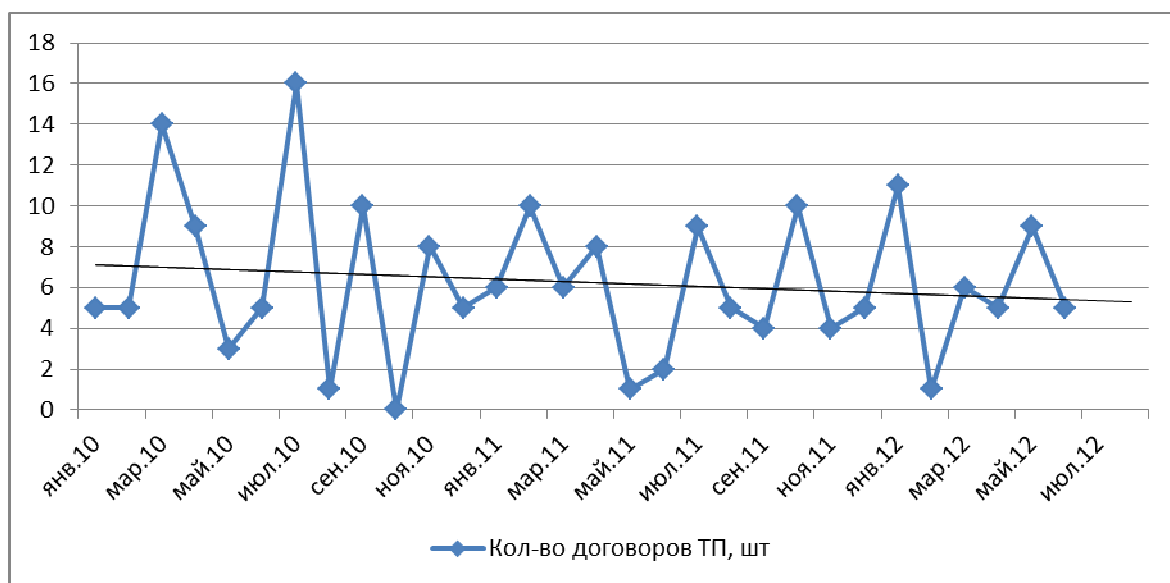
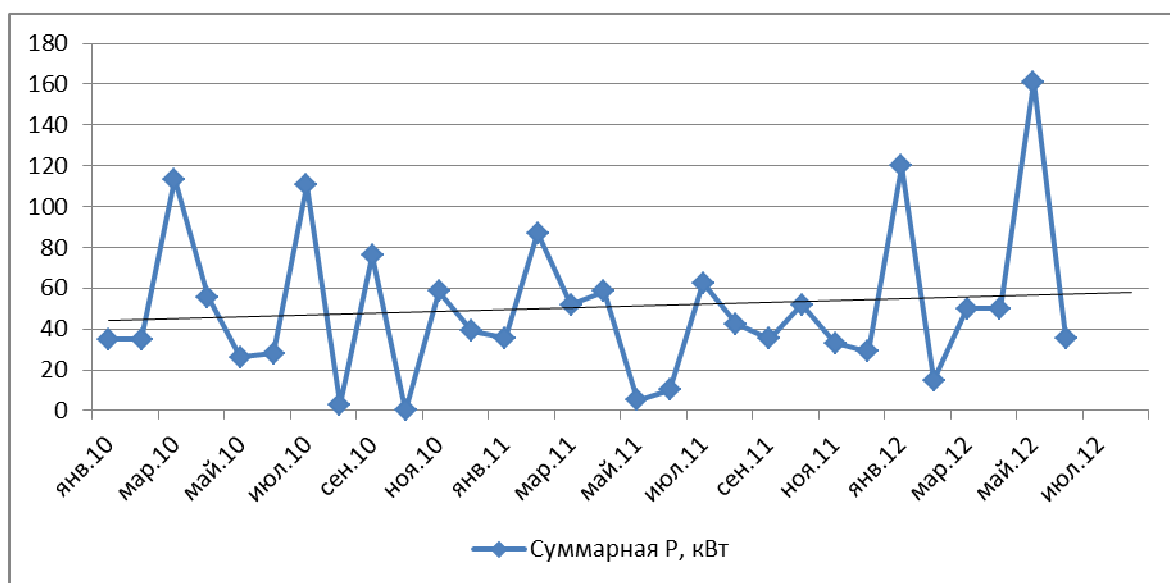
Рис 3.1.10 Доля различных групп потребителей в общем объеме поставки электроэнергии в г.Петровске



Рис 3.1.11 Потребление электроэнергии, тыс. руб.



Рис 3.1.12Изменение потребления электроэнергии в руб., 2011 г относительно 2010 г. %%

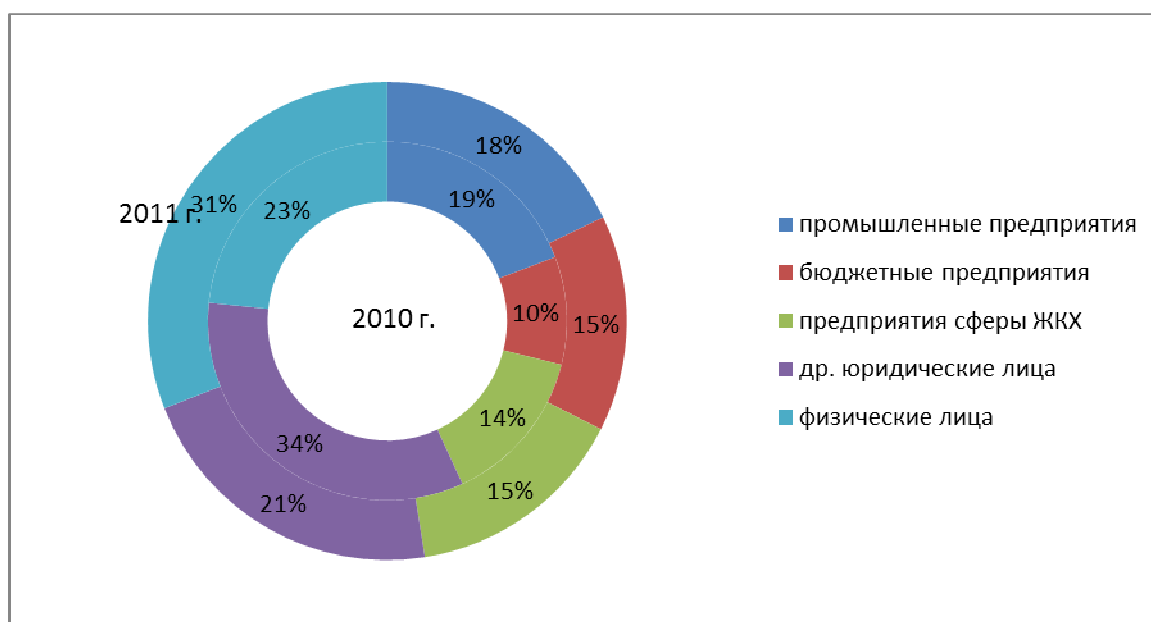

Весьма высокий рост потребления электроэнергии показывают потребители –физ.лица (рост на 107%, доля в общем потреблении 31%).

Наибольший рост отмечается в группе потребителей – бюджетных предприятий(рост на 135%, их доля в общем потреблении – 15%).На 65% увеличились расходы на электроснабжение предприятий системы ЖКХ (доля в общем потреблении 15%).

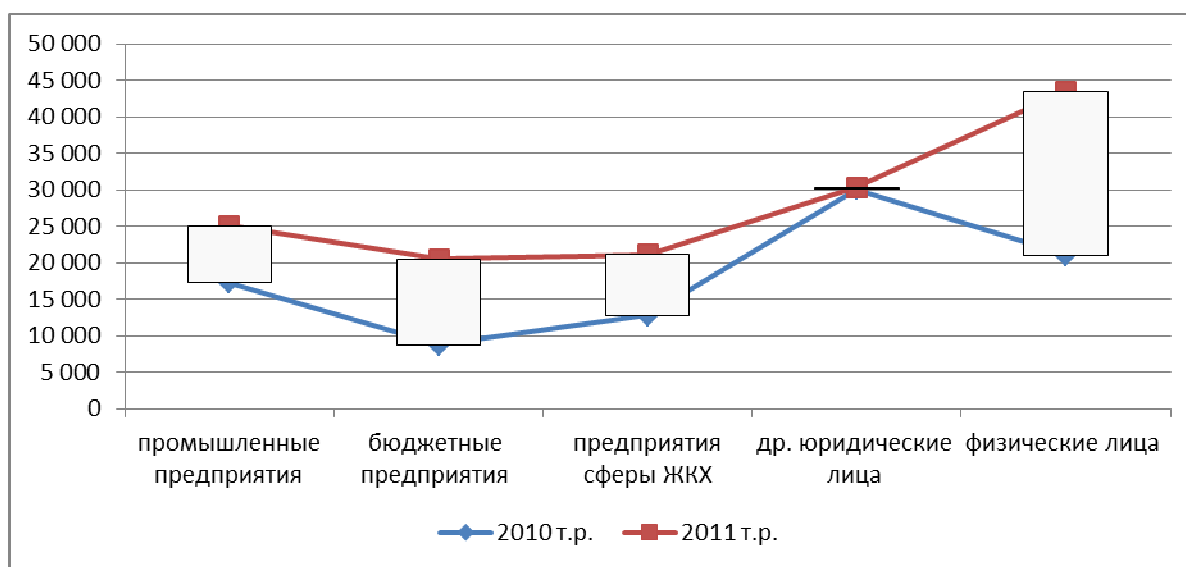
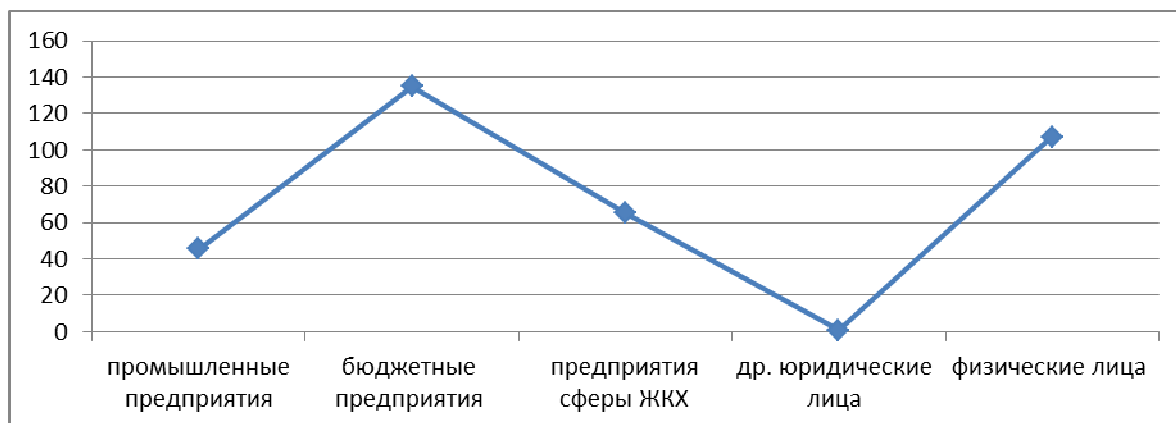
Рост электропотребления промышленных потребителей (45%, т.е. около 33% в физическом выражении) возможно, объясняется экономическим оживлением на предприятиях города. Доля промышленности в общем потреблении 18%.

Лишь в группе прочих юридических лиц отмечается снижение объема потребления в физическом выражении, что может отражать стремление представителей бизнеса сохранить сложившуюся структуру расходов при повышении тарифов путем сокращения избыточного потребления. Доля прочих юридических лиц в общем потреблении 18%.

3.1.2.3По данным «МРСК Волги» в Петровском районе суммарная мощность установленных на понижающих подстанциях 110 и 35 кВ силовых трансформаторов составляет 329,7 МВА. По данным ОАО «Облкоммунэнерго» на июнь 2012 г., п/ст «Городская 110/10 кВ» имеет фактическую загрузку трансформаторной мощности 6,3МВА;п/ст «Молот 35/10 кВ» - 26 МВА.

По данным Центрального производственного отделения филиала «Саратовские распределительные сети»ОАО «МРСК Волги»электрооборудование распределительных сетей и понижающих трансформаторных подстанций Петровских РЭС загружено даже в осенне-зимний период на 40% от номинальной мощности установленного на подстанциях оборудования. Электрические сети готовы к увеличению потребления электрической энергии по району в 2-3 раза.

3.1.2.4 Предприятия энергетики на территории Петровского муниципального района работают в стабильном, устойчивом режиме, выполняя плановые задания по транспортировке электрической энергии. Экономическое состояние предприятий не вызывает тревоги. Они обеспечивают стабильное энергоснабжение потребителей района, уделяя внимание вопросам модернизации оборудования.

3.1.2.5 Однако, оборудование электроподстанций энергосистемы и распределительных сетей с многолетним сроком эксплуатации физически и морально устарело. Важнейшая совместная для энергетиков и представителей местной власти задача - обеспечить надежность электроснабжения потребителей 1-ой категории. Коммунальные и социальные объекты необходимо обеспечить двусторонним электроснабжением, а по возможности - независимыми источниками питания.

3.1.3Основныенаправления развития системы электроснабжения

3.1.3.1 Учитывая значительные резервы мощности в системе электроснабжения и стабильные показатели предприятий отрасли, имеющиеся предложения по развитию сферы электроснабжения носят инерционный характер. Различные планы (районный план территориального развития, генплан города, планы развития обслуживающих предприятий) включают меры по замене изношенного оборудования и незначительному расширению сетей.

Источником покрытия электрических нагрузок проектируемых жилых групп и общественно-коммунальных объектов будет служить вновь построенная подстанция «Петровская» 110/10 кВ. Согласно генеральному плану в течении первой очереди строительства (до 2020 года) распределение электроэнергии потребителям новых жилых групп и микрорайонов в границах застройки будет осуществляться через 3 распределительных пункта и 23 трансформаторных подстанции.

Расчетная нагрузка на срок до 2020 г. 11 962 кВА. Распределительная и питающая РП сеть предусматривается кабельной. На п/ст «Петровская» предусматривается установка одного трансформатора на 25 МВА и второго на 40 МВА.

Планируется строительство трансформаторных подстанций типа К42-400 М4 и К42-630 М4 по типовым проектам 407-63-349.89 и 407-3-351.84. Питание трансформаторных подстанций предусматривается от распределительных пунктов в основном по кольцевым схемам, позволяющим питать ТП с 2-х сторон. В одном кольце находится 3-6 трансформаторных подстанций.

Схема электрических сетей 10Квт и 0,4 Квт, предусмотренные генпланом, приведены в Приложении1 и Приложении2 (ДСП).

3.1.3.2Однако, некоторые требования нашей Программы невозможно осуществить исключительно силами предприятий отрасли. Мероприятия по обеспечению гарантированного электроснабжения, контролю качества электроэнергии, удержанию социально-приемлемого уровня расходов на электроэнергию требуют нестандартных шагов.

Для обеспечения надежного электроснабжения потребителей первой категории потребуется на первом этапе обеспечить питание водопроводных и канализационных сооружений, котельных, больницы по отдельным кабелям. На втором этапе необходимо обеспечить резервные источники электропитания для больниц и объектов коммунальной системы. При этом Программа комплексного развития систем коммунальной инфраструктуры 45

возможно не только использование современных генераторов на природном газе, но и экспериментальное внедрение генераторов, потребляющих биогаз и/или биотопливо, которые могут производиться сельхозпредприятиями района.

Мероприятия по контролю качества поставляемой электроэнергии могут производиться как потребителями –организациями и предприятиями муниципальной сферы, так и управляющими компаниями. Эффективно также использование механизмов общественного аудита.

Основной целью мероприятий, связанных с удержанием социально-приемлемого уровня расходов на электроэнергию должно стать энергосбережение.

Следует отметить, что в 2010 г. действовала муниципальная программа «Повышение энергоэффективности использования топливно-энергетических ресурсов организациями коммунального комплекса» с суммарным финансированием 1,7 млн. рублей. Программа не содержала мероприятий по сокращению потребления электричества (речь шла исключительно о техническом перевооружении узлов учета газа в котельных), поэтому можно говорить о том, что тема сокращения энергопотребления на предприятиях ЖКХ остается актуальной.

Не очень обнадеживают результаты исполнения муниципальной программы «Поэтапный переход на отпуск коммунальных ресурсов потребителям в соответствии с показателями коллективных (общедомовых) приборов учета на 2010-2012 годы».

Очевидно, что принятая в 2012 г. муниципальная программа энергосбережения с объемом финансирования в 2012 г. 10 млн. руб. могла бы включать более широкий спектр мероприятий, не замыкаясь на проблемах теплоснабжения. Требуется корректировка программы «Энергосбережение и повышение энергетической эффективности на территории муниципального образования город Петровск» с включением в нее нереализованных задач по Программе комплексного развития систем коммунальной инфраструктуры 46

внедрению приборов учета, мер по снижению энергопотребления в бюджетном секторе и на предприятиях ЖКХ, а также мер по стимулированию практики энергосбережения на предприятиях и в быту. При этом важно дополнить программу эффективными механизмами реализации.

3.1.4. Формирование пакета мероприятий и решений Программы.

3.1.4.1 Обеспечение бесперебойного электроснабжения

ОАО Облкоммунэнерго на территории города Петровска планирует реконструкцию ВЛ-10кВ с совместной подвеской ВЛ-0,4кВ в зоне ТП-6, ТП-20, ТП-29 (по адресам: ул. Советская квартал 17, 44, ул. 25 лет Октября квартал 24д, ул. Панфилова квартал 24д, 43, ул. Плеханова квартал 24в, 33, ул. Радищева квартал 34, 35, ул. Набережная квартал 43) с заменой ВЛ-10кВ на ВЛЗ-10кВ и ВЛ-0,4кВ на ВЛИ-0,4кВ, а также реконструкцию ПС35/10кВ «Молот» с заменой масляных выключателей 10кВ на вакуумные выключатели 10кВ.

3.1.4.2 Электрообеспечение объектов в зоне нового строительства

В соответствии с генеральным планом развитие сетевых мощностей планируется по мере застройки новых микрорайонов.

3.1.4.3 Уличное и внутриквартальное освещение

Мероприятиями долгосрочной целевой программы «Благоустройство территории муниципального образования город Петровск на 2012-2015 годы» предусмотрена установка опор уличного освещения в 2013 г. по ул. Овражной, пер. Овражном, ул. Западная, в 2014 г. по пер. Белинского, в 2015 г. по ул. Западная.

Генеральным планом наружное освещение учтено по нормам с нагрузкой 6,7 кВт на 1 км протяженности улиц, предусматривается дистанционное отключение уличного освещения со щита диспетчера по каскадной схеме.

В целях контроля расходов необходимо наладить отдельный учет энергопотребления уличного освещения. Возможно изменение суточного графика включения-выключения с учетом возможности снижения освещенности в ночное время и использования датчиков движения в отдельных местах.

Учитывая значительные бюджетные расходы на освещение, целесообразно предусмотреть плановую замену натриевых и ртутных ламп на современные светодиодные. Сравнительно высокая стоимость светодиодных светильников компенсируется пониженным энергопотреблением (при аналогичных показателях освещенности), высоким сроком службы (100 тыс. часов), экономией на обслуживании. Кроме того, диодные светильники не требуют специальных условий для утилизации, имеют высокие показатели вандалоустойчивости, стабильную работоспособность при низких температурах, позволяют легко регулировать освещённость снижением питающего напряжения.

Аналогичные мероприятия (замена светильников, изменение режима включения-выключения) целесообразно провести во дворах и подъездах многоквартирных домов силами управляющих компаний.

3.1.4.4 Экстремальные ситуации

Во избежание отключений потребителей первой категории необходимо обеспечить резервное электроснабжение от разных распределительных сетей.

В перспективе необходимо проработать вопрос о создании резервных генерирующих мощностей. Наиболее очевидное решение в данном случае - использование генераторов на природном газе, однако использование генераторов на биогазе или биотопливе дает дополнительный эффект, поскольку обеспечивает дополнительные возможности для сельскохозяйственных предприятий района.

3.1.4.5 Обеспечение качества поставляемой электроэнергии

Для снижения продолжительности плановых и неплановых отключений, а также с целью контроля качества поставляемой электроэнергии необходимо создать соответствующие механизмы. Необходимо предусмотреть покупку приборов контроля качества, контрольные мероприятия со стороны бюджетных потребителей и предприятий ЖКХ, а также поддержку общественных инициатив в сфере контроля качества предоставляемых услуг электроснабжения.

3.1.4.6 Энергосбережение

Учитывая заметный рост потребления электроэнергии в бюджетной сфере и в системе ЖКХ, необходимо пересмотреть муниципальную целевую программу «Энергосбережение и повышение энергетической эффективности на территории муниципального образования город Петровск», включив в нее мероприятия по энергосбережению и снижению уровня потерь, проводимые совместно с организациями – поставщиками электроэнергии:

- технический аудит бюджетных организаций и предприятий ЖКХ с анализом летних и зимних режимов потребления
- проведение информационной кампании по внедрению приборов учета в жилом секторе, объяснение преимуществ двухставочного тарифа, покупки энергосберегающих электроприборов и средств автоматического управления освещением.
- стимулирование общественных инициатив в сфере энергосбережения
- корректировка механизма реализации программы (контрольные индикаторы, ответственные органы, система стимулирования исполнителей)

3.1.5. Источники финансирования мероприятий программы.

Источниками финансирования перечисленных мероприятий являются средства энергоснабжающих предприятий, предприятий системы ЖКХ и бюджетные средства.

Например, реализация инвестиционной программы ОАО «Саратовэнерго» на 2011г. наряду с другими мероприятиями включала деятельность по вопросам энергосбережения и энергоэффективности. При этом инвестиционная программа выполнялась исключительно за счет собственных средств: амортизационных отчислений и прибыли.

Инвестиционная программа ОАО «Облкоммунэнерго» на 2012-2014 гг. прошла в сентябре 2011г процедуру согласования в порядке, установленным Правительством РФ. В соответствии с ней, источником финансирования капитальных ремонтов сетевого хозяйства ОАО «Облкоммунэнерго» являются амортизационные отчисления.

3.2 Газоснабжение

3.2.1 Анализ существующей организации системы газоснабжения

3.2.1.1 Через г. Петровск проходят 6 магистральные газопроводы: Саратов –Горький, Средняя Азия – Центр, Челябинск –Новопсков и Уренгой –Новопсков.

Поставку природного газа в город осуществляет отделение по Петровскому и Новобурасскому районам ООО «Газпром межрегионгаз Саратов», обслуживание газотранспортной сети ведет трест «Петровскмежрайгаз» - филиал ОАО «Саратовоблгаз».

Распределительная сеть давлением 0,6 МПа (6,0 кгс/см²) питается от ГРС «Петровск». Снабжение газом жилой зоны ведется через газорегуляторные пункты (ГРП), где давления газа снижается до 0,003 МПа. Газоснабжение котельных осуществляется газопроводами высокого давления (0,6 МПа) с устройством узлов редуцирования в самой котельной.

Одиночное протяжение уличной газовой сети составляет 629 530 м ⁵, из них ежегодно заменяется от 40 до 160 метров.

⁵ Данные за 2010 г.

3.2.1.2 В 2011 году в город было поставлено 44 млн. м³ газа. В период с 2007 г. наблюдается заметное снижение показателей объемов поставки газа (см. рис 3.2.1), объясняемое активным внедрением приборов учета (в основном), постепенным уменьшением количества холодных дней зимой и снижением численности населения.

Рис 3.2.1 Данные о поставке газа ,тыс м³

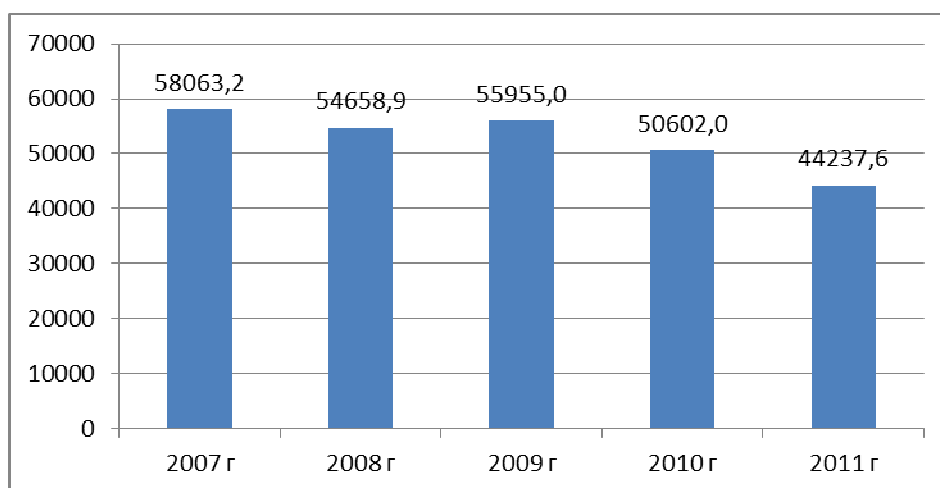

3.2.1.3 Основная проблема отрасли – значительные задержки платежей потребителями газа.

На 1 июля 2012г задолженность теплоснабжающих организаций коммунального комплекса города Петровск газовикам составила около 16 миллионов рублей.

В этих условиях руководство газоснабжающей организации готово на крайне непопулярные меры – отключение неплательщиков. В случаях, когда отключение технически невозможно, выполняется обвод.

В июле 2012 в г. Петровске отключено горячее водоснабжение одного из микрорайонов в связи с долгами теплоснабжающей организации.

По решению поставщика, объемы газа на отопительный сезон утверждаются пропорционально проценту оплаты по состоянию на 1 августа.

На рис 3.2.2-3.2.4 приведены графики, характеризующие объемы неплатежей за поставленный газ по группам потребителей.

Рис 3.2.2 Неплатежи за газ, бюджетные организации



Рис 3.2.3 Неплатежи за газ, предприятия ЖКХ



Рис 3.2.4 Неплатежи за газ, промышленные предприятия

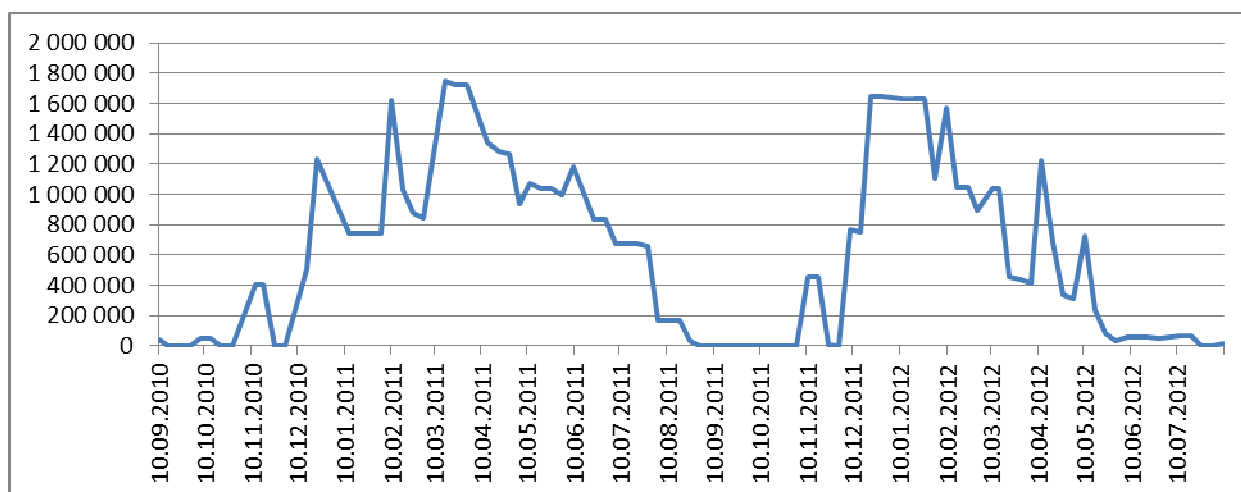

Задолженность бюджетных организаций явно не является определяющей в проблеме неплатежей, максимальная сумма задолженности на порядок меньше долгов коммунальных и промышленных предприятий⁶. На всех графиках заметно, что максимальная задолженность складывается к апрелю-маю, однако срок погашения задолженности различается по разным группам потребителей. Наиболее дисциплинированы бюджетные организации. Коммунальные предприятия значительно снижают уровень задолженности к июлю-августу. Хуже рассчитываются промышленные предприятия. Можно предположить, что промышленные предприятия, для которых теплоснабжение – непрофильный бизнес, некоторое время кредитуются за счет средств населения, используя возможность отсрочки платежей за поставку газа. При этом производственные и сбытовые риски заводов переносятся на сферу ЖКХ. Такая ситуация при неблагоприятных экономических условиях может привести к осложнениям отношений с поставщиком газа (вплоть до прекращения поставок). Кроме того, усложняется расчет себестоимости производства тепла, что может сказаться на определении тарифов.

Рис 3.2.5 Задолженность населения по теплоснабжению, тыс.руб.

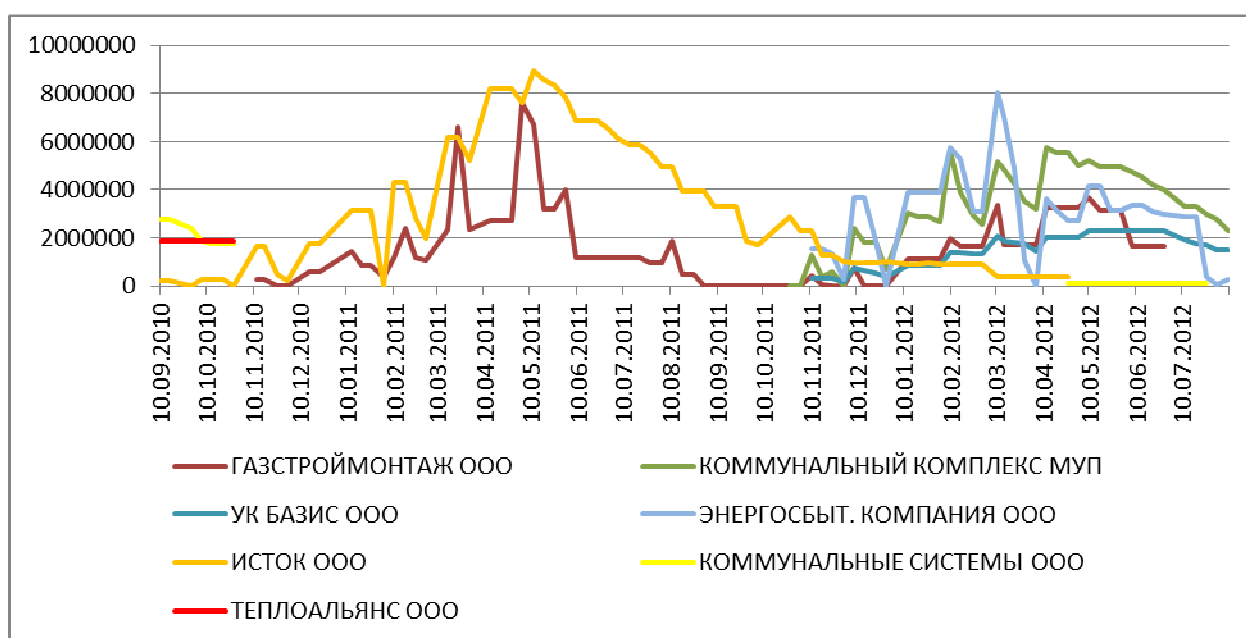
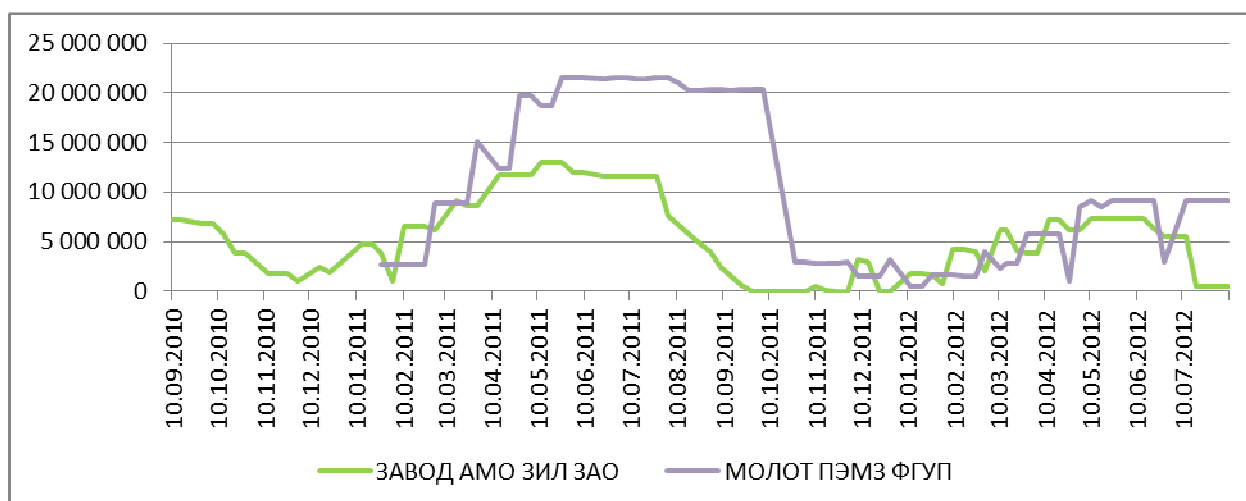
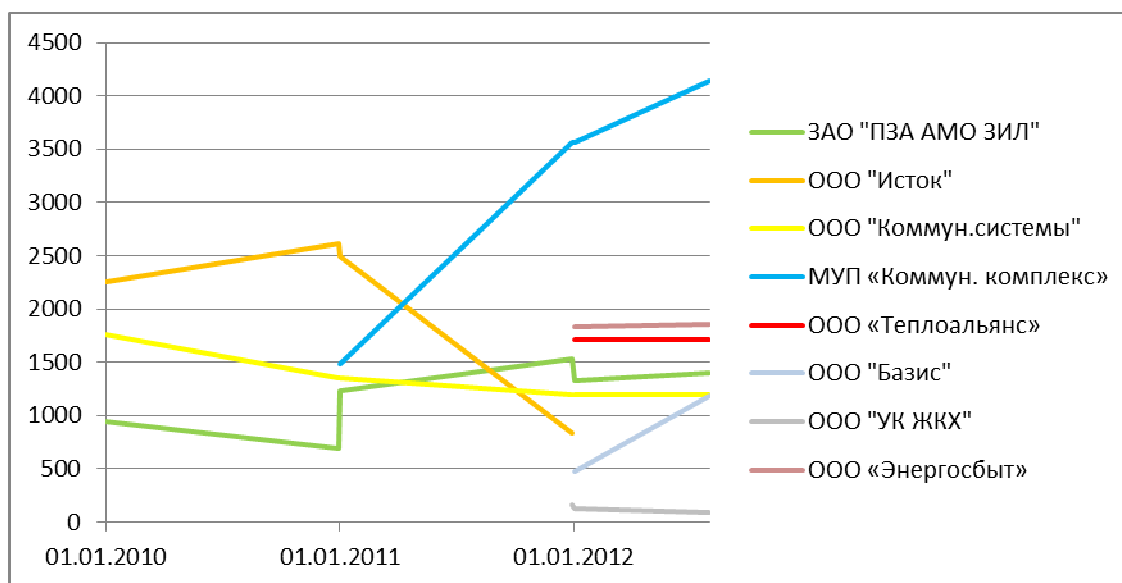

⁶ Заводские котельные заводов осуществляют теплоснабжение жилых микрорайонов. Программа комплексного развития систем коммунальной инфраструктуры 53

На рис 3.2.5. приведены объемы задолженности населения по теплоснабжению. Суммарный объем задолженности населения на конец июля 2012 г. около 11,6 млн. рублей (с учетом цены услуг теплоснабжающих организаций) при общем долге коммунальных предприятий газоснабжающим организациям 16 млн. руб.

3.2.1.4 Стоимость подключения новых потребителей определяется на основании Прейскуранта договорных цен на услуги, оказываемые ОАО «Саратовоблгаз» и в зависимости от характеристики и типа газопровода, к которому планируется подсоединение, составляет от 780,7 руб. до 12214,45 руб. (с учетом НДС) по состоянию на 18.06.2011. Размер стоимости подключения фактически не контролируется ни потребителями, ни органами местного самоуправления. Нет информации о контроле платы за подключение со стороны органов государственной власти.

3.2.2 Прогнозирование нагрузок системы

3.2.2.1 Расчетные объемы поставок газа в соответствии с генеральным планом представлены в таблице 3.2.1

Таблица 3.2.1

Планировочный район №	Численность населения, чел.	Площадь жилого фонда, м ²	Расчетный часовой расход газа, м ³ /час
I	8700	305000	1186,4
II	6100	213000	871,4
III	10500	368000	1431,8
IV	7700	270000	1050,0
V	2000	7700	300,0
Итого	35000	1163700	4839,6

Расчетная цифра (42 млн. м³ в пересчете на годовое потребление) меньше фактической (44 млн. м³), что может говорить о проблемах верификации приборов учета и\или ошибках определения расчетных объемов газа при отсутствии приборов учета.

Следует отметить, что плановые цифры по численности населения, приведенные генпланом, значительно превышают прогноз, приведенный

нами в разделе 2.3. Развитие новых строительных зон в городе потребует создания более разветвленной газораспределительной сети. Рост потребления газа, связанный с общим увеличением жилой площади, будет компенсироваться уменьшением численности населения и внедрением ресурсосберегающих технологий

3.2.2.2 На рис. 3.2.5 приведен график изменения объема газопотребления по различным группам потребителей. Увеличение объема поставок газа произошло только в группе промышленных предприятий⁷. Однако данный рост не компенсирует падение потребления предприятиями ЖКХ (в 2010 г) и потребителями – физ. лицами (в 2011 г). Объем потребления газа бюджетными организациями и прочими юридическими лицами почти не меняется.

Рис 3.2.6. Изменение объема потребления газа по группам потребителей

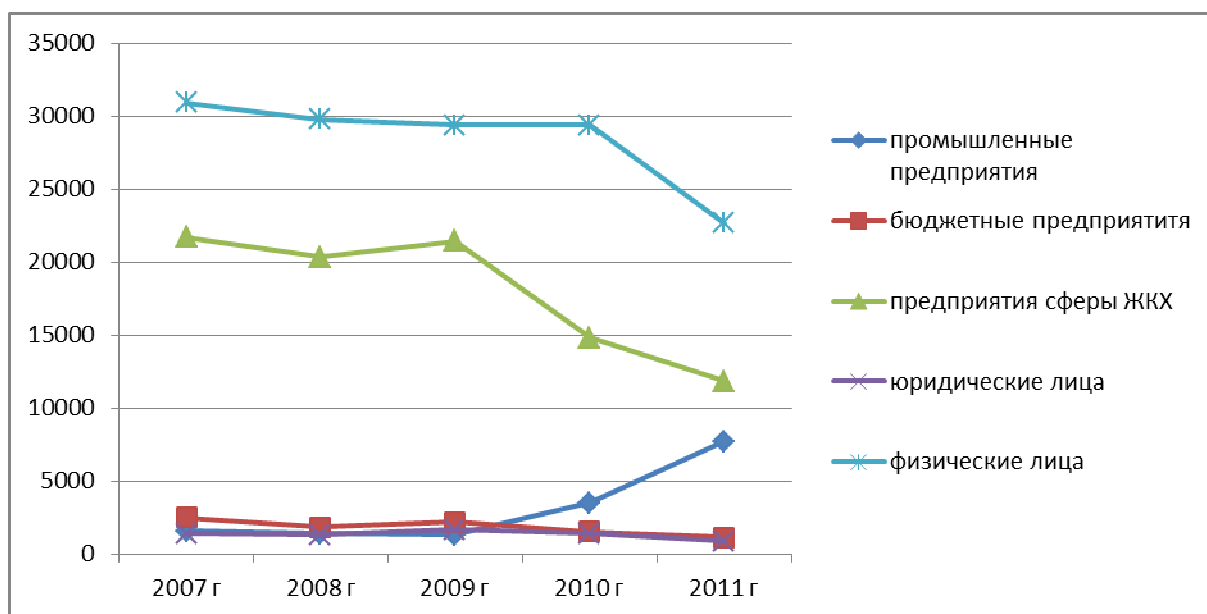

На рис. 3.2.7. приведено сопоставление доли различных потребителей в общем объеме поставок газа в 2007 и 2011 гг.

⁷ Это может объясняться использованием котельной завода «Молот» для отопления жилых домов военного городка.

Рис 3.2.7 Доля различных групп потребителей в общем объеме поставок газа

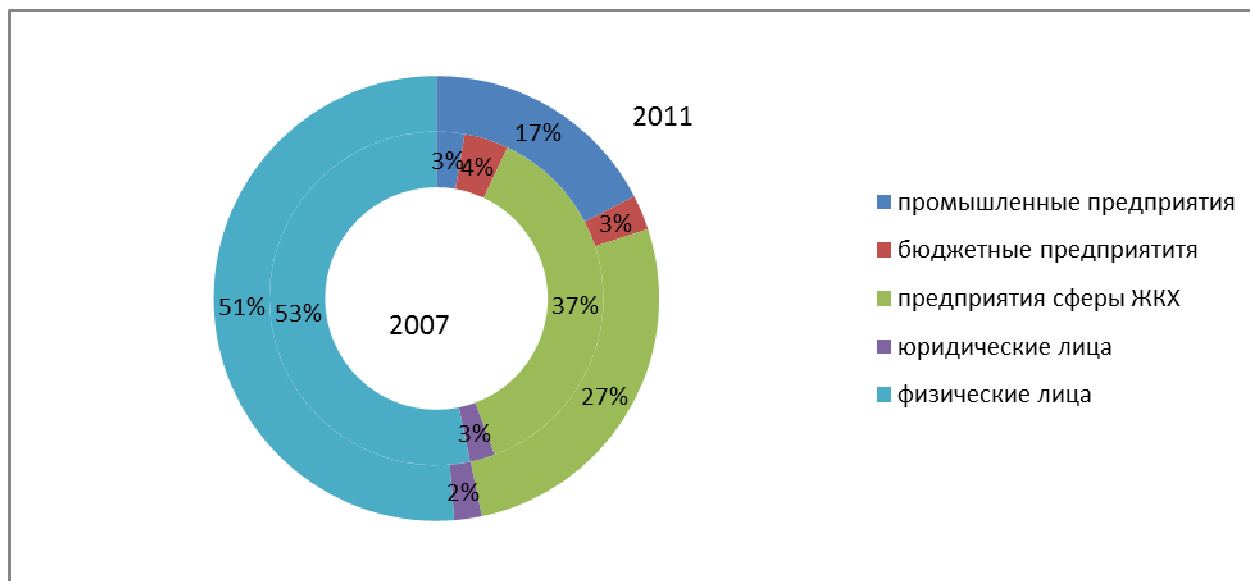

3.2.2.3 Количество новых подключений незначительно, основная часть новых потребителей– физические лица.

3.2.2.4 В планируемый период замещение газа другими видами энергоносителей(уголь, мазут, биотопливо, биогаз и др.) в значительных масштабах крайне маловероятно. Однако в случае не синхронизированного изменения тарифов на газ и электричество возможно замещение газовых нагревательных приборов на электрические(как в квартирах, так и в индивидуальных хозяйствах), что повлечет падение объема потребления газа и соответствующее увеличение потребления электроэнергии. Поскольку это может повлечь значительное перераспределение нагрузок в сети, требуется оперативное отслеживание динамики объемов поставок.

3.2.3 Основные направления развития системы газоснабжения.

3.2.3.1 Система газоснабжения города имеет достаточную мощность, обслуживающие предприятия экономически устойчивы и в достаточной мере технически оснащены.

Имеющиеся предложения по развитию сферы газоснабжения носят инерционный характер. Схемы газопроводов высокого и низкого давления, предусмотренные генпланом, приведены в Приложении 3 и Приложении 4 (ДСП).

3.2.3.2 Для обеспечения бесперебойного электропитания больниц и объектов коммунальной системы необходимо обеспечить соответствующую разводку сети для питания резервных генераторов.

3.2.3.3 В целях создания независимого от внешних условий электроснабжения, а также для поддержки проектов альтернативной энергетики желательно предусмотреть возможность использования биогаза для питания резервных генераторов. Мерами стимулирования проектов по производству биогаза сельхозпредприятиями и предприятиями ЖКХ могут быть налоговые льготы, льготные кредиты и частичные субсидии.

3.2.4. Формирование пакета мероприятий и решений Программы

3.2.4.1 Обеспечение бесперебойного газоснабжения.

Для обеспечения бесперебойной и безаварийной подачи газа потребителям, ОАО «Саратовоблгаз» выполняются необходимые регламентные работы, предусмотренные графиками технического обслуживания и текущего ремонта газовых сетей в соответствии с требованиями Правил безопасности систем газораспределения и газопотребления (ПБ 12-529-03).

3.2.4.2 Газоснабжение объектов в зоне нового строительства

Генеральным планом предусматривается развитие системы газоснабжения с использованием существующих газопроводов высокого давления с дополнительной установкой шкафных газорегуляторных пунктов.

3.2.4.3 Экстремальные ситуации

На время весеннего паводкового периода, в целях обеспечения бесперебойного и безаварийного газоснабжения населения и предприятий ОАО «Саратовоблгаз» проводит план мероприятий по подготовке объектов системы газораспределения и создает аварийные запасы материально-технических ресурсов. Отопительный сезон 2011/2012 можно

охарактеризовать как самый сложный с 2006 года, однако серьезные сбои в работе газовой службы зимой не отмечены.

Возможность возникновения аварий рассматривается также службой МЧС: «Возникновение чрезвычайных ситуаций, связанных с авариями на магистральных газопроводах наиболее характерно для периода с января по апрель. Чрезвычайные ситуации прогнозируются не выше муниципального уровня. Причинами возникновения таких ситуаций может быть коррозия металла и некачественно произведенные сварочные работы. На местных, бытовых газопроводах вероятность возникновения ЧС прогнозируется не выше муниципального уровня и определяется значением 0,1, что особенно характерно для осенне-зимнего периода. Основные причины возникновения подобных ситуаций - коррозия металла, неисправность задвижек, износ труб, нарушение правил проведения земляных работ, а также резкое понижение температуры атмосферного воздуха»⁸.

В целях поддержания уровня ответственности в программе необходимо предусмотреть мероприятия, обеспечивающие фиксацию отказов в подаче газа потребителям.

3.2.4.4 Обеспечение качества услуги газоснабжения и контроль объемов поставленного газа.

3.2.4.2.1 С целью достоверного контроля за уровнем потребления газа необходимо продолжить работу по внедрению приборов учета: обеспечение приборами учета жилых домов и помещений бюджетных организаций, установка расходного газового узла на вечном огне в соответствии с действующими муниципальными программами «Поэтапный переход на отпуск коммунальных ресурсов потребителям в соответствии с показателями коллективных (общедомовых) приборов учета на 2010-2012 годы», «Проведение капитального ремонта многоквартирных домов в 2012 году»,

⁸ «Прогноз возникновения чрезвычайных ситуаций на территории Саратовской области в 2012 году» ГУ МЧС России по Саратовской области.

«Благоустройство территории муниципального образования город Петровск на 2012-2015 годы». На наш взгляд, необходимо также пересмотреть муниципальную целевую программу «Энергосбережение и повышение энергетической эффективности на территории муниципального образования город Петровск», включив в нее мероприятия по содействию в оснащении приборами учета всех коллективных потребителей и бюджетных организаций.

Наиболее рационально обеспечить внедрение газовых счетчиков , установленных в 2006 году «Саратов НИИ Газпроект» (1400 шт.). Для этого потребуется сертификация счетчиков и выполнение их массовой поверки.

3.2.4.2.2 На практике количество поданного газа обычно превышает количество принятого или израсходованного потребителями. Эта разность составляет объем потерь или неучтенного газа. По оценкам экспертов, процент неучтенного газа составляет 1,5–3,0% от годового газопотребления.

Причины появления неучтенного газа могут быть следующими: утечки газа из газопроводов и сооружений на них, причины, зависящие от физико-технических свойств газа и среды, состояние учета (неточность показаний счетчиков, неточность отсчетов при снятии показаний и ошибки, допускаемые контролерами при введении поправок), ошибки при расчете потребляемого объема в отсутствии приборов учета, не санкционированные врезки и не согласованное увеличение объемов потребления.

Утечки газа происходят при проведении эксплуатационных работ (во время присоединения новых потребителей и газопроводов к действующим; при прочистке и продувке газовых сетей; при пуске газа во вновь присоединяемые приборы; при продувке конденсатосборников и удалении пыли и влаги из газопроводов и т. п.). Объем плановых утечек, учтенных в тарифе, до потребителей не доведен.

Очевидно, что косвенно объемы неучтенного газа сказываются на тарифах. Необходимо предусмотреть комплекс мероприятий по снижению объема неучтенного газа.

- провести проверку газовых счетчиков независимыми организациями, в том числе точности первичных преобразователей расхода газа (точность приведения к стандартным значениям давления и температуры).

- оказать содействие газоснабжающей организации в выявлении несанкционированных врезок и потребителей, без согласования увеличивающих объем потребления в отсутствие приборов учета.

3.2.4.2.3 В связи с тем, что тарифы на газ определены, исходя из стандартного значения теплотворной способности газа, необходимо обеспечить периодический контроль этого показателя. Возможно привлечение к этой работе специализированных общественных организаций.

3.2.4.2.3 Обеспечение равномерного потребления газа на территории города в течение года окажет значительное содействие газоснабжающей кампании в процессе обеспечения поставок. Местные власти имеют возможность оказать содействие при создании новых производств сезонного характера - буферных потребителей.

3.2.4.5 Совершенствование системы оплаты за потребленный газ

Поскольку проблема неплатежей является одной из основных в сфере газоснабжения, совершенствование системы платежей за коммунальные услуги (в первую очередь – теплоснабжение) может иметь большое значение.

Потребителю необходима возможность осуществлять платежи быстро и в удобное время. Для оператора коммунальных услуг важен уровень расходов на сбор средств и осуществление учета. Поставщику энергоресурсов необходимо в срок получить свою долю денежных средств, уплаченных потребителями.

Максимально удобная для всех система расчетов -система электронных платежей. Такая система позволит при каждом платеже потребителя делать автоматическое расщепление по субсчетам. Таким образом, производится обязательное резервирование средств для последующей оплаты поставщикам по согласованному с ними графику. Специальные условия в договорах с операторами коммунальных услуг позволят представителям органов МСУ осуществлять оперативный контроль за направлением расходования средств коммунальными организациями.

Другой вариант обеспечения своевременной оплаты за поставку энергоресурсов -заключение поставщиком договора факторинга с финансовой организацией (банком). При этом желательно, чтобы счет оператора коммунальных услуг находился бы в том же банке. При этом оплата дополнительных расходов (фактически – процентов за кредит на срок с момента поставки ресурсов до момента оплаты) должна быть учтена в тарифе, что потребует согласования со службой по тарифам.

При реализации второго варианта возникают риски: резкая залежка платежей населением может поставить под угрозу устойчивость финансовой организации, а высокая маржа за услугу факторинга, включенная в тариф, может вызывать недовольства граждан. Обеспечение прозрачности процедуры формирования тарифов и процесса сбора платежей, оперативный прогноз социально-экономической ситуации и страхование рисков снимают эти проблемы.

3.2.4.6 Энергосбережение

Мероприятия по снижению расхода газа в основном совпадают с мерами по энергосбережению в разделе теплоснабжение.

На наш взгляд, целесообразно проведение разъяснительной кампании среди населения по мерам для снижения расхода газа, направляемого на приготовление пищи, а также по теплосбережению в домах и квартирах, оборудованных индивидуальными газовыми нагревателями и колонками.

3.2.5. Источники финансирования мероприятий программы.

По отчетам ОАО «Саратовоблгаз», источником финансирования инвестиционной программы являются собственные средства – амортизация (70%) и прибыль (30%).

При этом необходимо отметить, что среди приоритетных направлений деятельности ОАО «Саратовоблгаз» на 2012 год определена реализация программ по энергосбережению и повышению энергетической эффективности, предусмотренных Федеральным законом от 23.11.2009 № 261-ФЗ, а также увеличение доли реконструкции в плане капитальных вложений для своевременного осуществления комплекса мероприятий, направленных на повышение надежности и безопасности газораспределительных систем.

Для части мероприятий программы возможно привлечение Кредитных средств, отдельные мероприятия финансируются за счет бюджетных средств.

3.3 Теплоснабжение

3.3.1 Анализ существующей организации системы теплоснабжения.

3.3.1.1 Федеральным законом N 190-ФЗ «О теплоснабжении в РФ» определены функции органов МСУ в сфере теплоснабжения:

- организация обеспечения надежного теплоснабжения (в том числе в случае неисполнения теплоснабжающими организациями или теплосетевыми организациями своих обязательств);
- рассмотрение обращений потребителей по вопросам надежности теплоснабжения;
- реализация полномочий в области регулирования тарифов в сфере теплоснабжения;

- выполнение требований, установленных правилами оценки готовности к отопительному периоду, и контроль за готовностью теплоснабжающих организаций, теплосетевых организаций, отдельных категорий потребителей к отопительному периоду;
- согласование вывода источников тепловой энергии, тепловых сетей в ремонт и из эксплуатации;
- утверждение схем теплоснабжения;
- согласование инвестиционных программ теплоснабжающих организаций.

В настоящее время теплоснабжающие организации города не имеют инвестиционных программ. В качестве одной из причин приводится низкая платежеспособность населения. Высокие тарифы на теплоснабжение не позволяют включить в тариф инвестиционную составляющую. При этом отсутствие инвестиционных средств не дает возможности провести модернизацию системы и снизить тарифы.

3.3.1.2 Продолжительность отопительного периода, используемая при проектировании и расчете расхода тепла на содержание зданий составляет 210 дней. Величина ГСОП (суммарная температура необходимого подогрева в течении отопительного периода) составляет 5334 градусо-суток⁹.

Даты начала и конца отопительного периода определяются в соответствии с правилами, определенными решением Правительства РФ (отопительный период должен начинаться/ заканчиваться со дня, следующего за днем окончания 5-дневного периода, в течение которого среднесуточная температура наружного воздуха ниже/выше 8 градусов С)¹⁰.

⁹ Постановление Правительства Саратовской области от 16.02.2000 № 9-п Об утверждении территориальных строительных норм ТСН 23-305-99-САРО "Энергетическая эффективность в жилых и общественных зданиях. Нормативы по теплозащите зданий".

¹⁰ Правила предоставления коммунальных услуг собственникам и пользователям помещений в многоквартирных домах и жилых домов (утв. постановлением Правительства РФ от 6 мая 2011 г. N 354).

Следует отметить высокую изменчивость температуры в течении отопительного периода в целом, а в апреле и октябре – в особенности.

«Зимой в области часто наблюдаются оттепели. В среднем они составляют 10–11 дней за январь и февраль, но бывают годы, когда число дней с оттепелью (декабрь–февраль) возрастает до 30 и более. В первую фазу осени характерны возвраты тепла – «бабье лето». Средняя суточная температура даже в октябре поднимается до 20°С. Период перехода средней суточной температуры воздуха от 10° до 5°С составляет 20–25 дней»¹¹.

На рис 3.1.1 и 3.1.2 приведены графики среднесуточной температуры, иллюстрирующие явные недостатки стандартного подхода к определению даты начала и конца отопительного периода (данные по г. Саратов).

Рис 3.3.1 Среднесуточная температура. Апрель 2007.

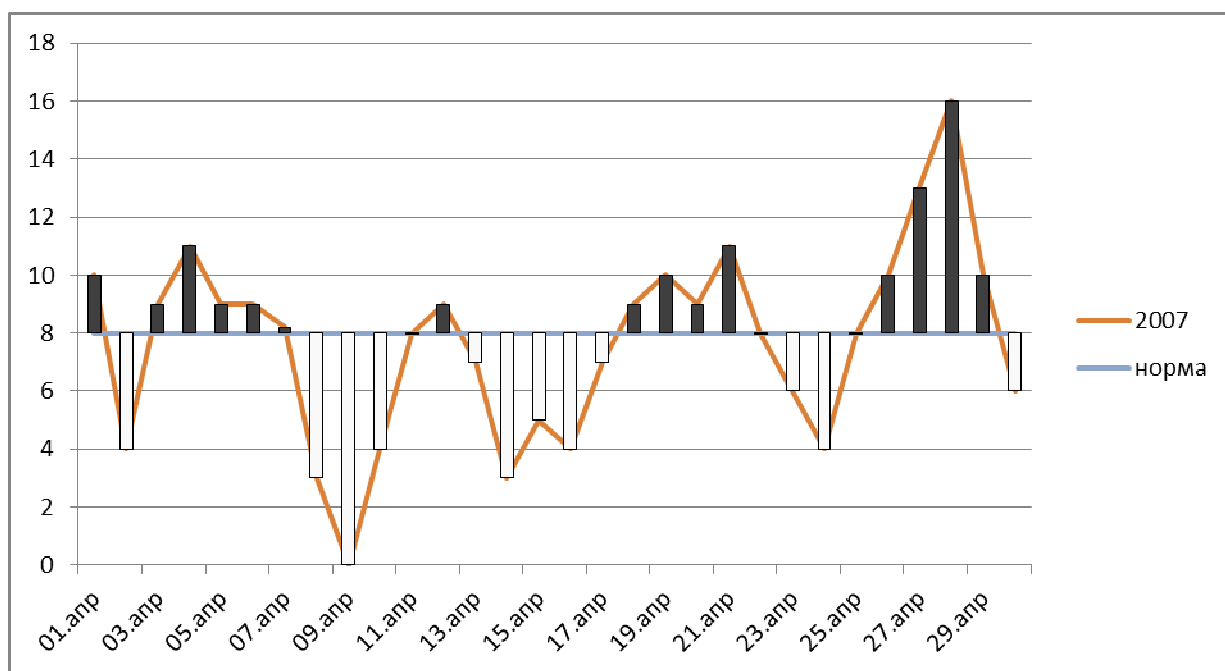

¹¹С.И. Пряхина, Ю.Н. Фридман, М.Ю. Васильева, «Мониторинг климата Саратовской области», Саратовский государственный университет.

Рис 3.3.2 Среднесуточная температура. Октябрь 2006.

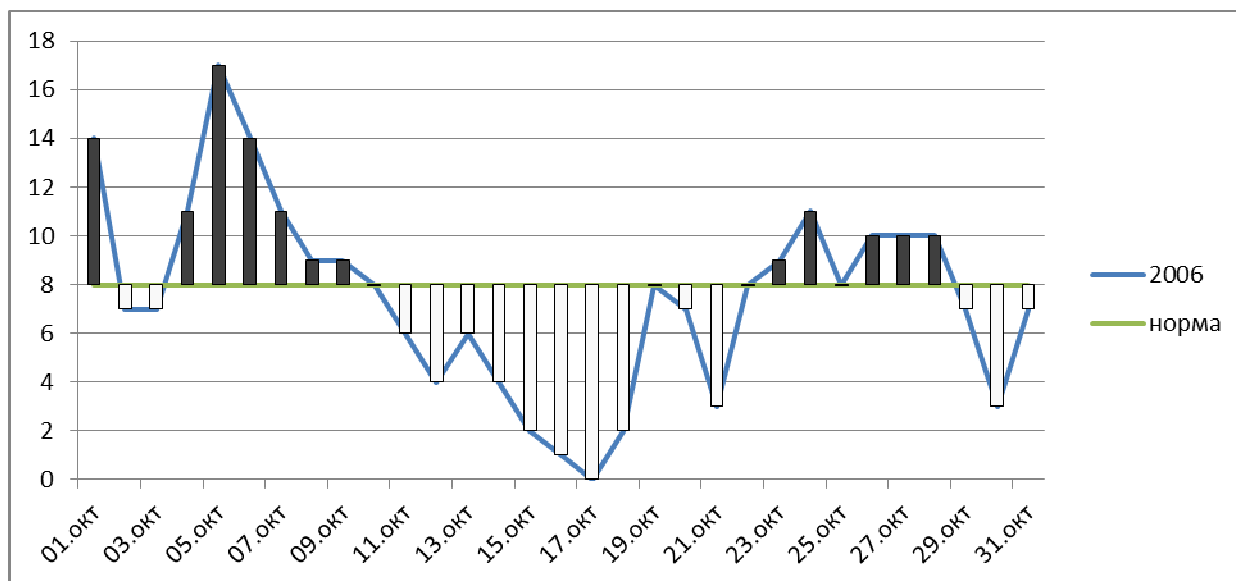

В условиях значительной изменчивости климата отсутствие гибкого регулирования теплового потока не позволяет установить комфортный температурный режим в помещениях и приводит к излишним теплотратам.

Долгосрочный прогноз влияния изменения климата на систему теплоснабжения города имеет два аспекта.

Во-первых, прогнозируется значительное потепление. По данным Росгидромета, к 2016 г продолжительность отопительного периода сократится в среднем по РФ на 3-4 дня. Во всех почвенно-климатических зонах Саратовской области также наблюдается устойчивый рост среднегодовой температуры воздуха. При этом, «в среднем за зимний сезон темпы роста температуры воздуха существенно превышают рост летних температур. Среднемесячная температура января увеличилась на 2,9-3,2 гр. С, февраля и марта – на 1,3-2,4 гр. С»¹². Весной переход температуры через 5 гр. С в среднем стал происходить на 2-3 дня раньше прежних сроков. Осенью переход температуры происходит позже в среднем 5-7 дней.

¹²Н.Г. Левицкая, О.В. Шаталова, Г.Ф. Иванова «Обзор средних и экстремальных характеристик климата Саратовской области во второй половине XX – начале XXI века» (ГНУ НИИСХ Юго-Востока РАСХН, Саратовский Государственный Университет).

Во- вторых, повышается внутри сезонная изменчивость климата. «С 1980-х гг. начинают преобладать положительные аномалии температуры во все зимние месяцы, в отдельных случаях аномалия температуры достигала весьма значительных величин – более 8°C»¹³.

Сокращение отопительного периода в сочетании с зимним потеплением, (при условии гибкого регулирования теплового потока), даст возможность в период до 2020 г. уменьшить расход топлива для отопления на 5-10%. При этом необходимо учитывать, что с увеличением температуры наружного воздуха коэффициент эффективности работы имеющейся системы теплоснабжения заметно уменьшается. Внедрение более эффективных тепловых систем позволит увеличить положительный эффект изменения климата.

3.3.1.3 Жилищный фонд г. Петровска в пределах города по состоянию на 01.01.2012 составил 798 тыс. м² общей площади (около 26 м² на человека). Жилой фонд на 100% обеспечен отоплением.

Средняя плотность застройки жилых кварталов и микрорайонов составляет 120-130 чел/га, в том числе в районах многоэтажной застройки – 220-230 чел/га, в районах малоэтажной застройки – 60-80 чел/га, в районах усадебной застройки – 20-40 чел/га.

В реестре муниципального имущества числится 198 жилых домов и общежитий 1852 – 1998 гг. постройки (см. рис. 3.1.3).

¹³С.И. Пряхина, Ю.Н. Фридман, М.Ю. Васильева, «Мониторинг климата Саратовской области», Саратовский государственный университет.

Рис 3.3.3 Жилой фонд: год сдачи

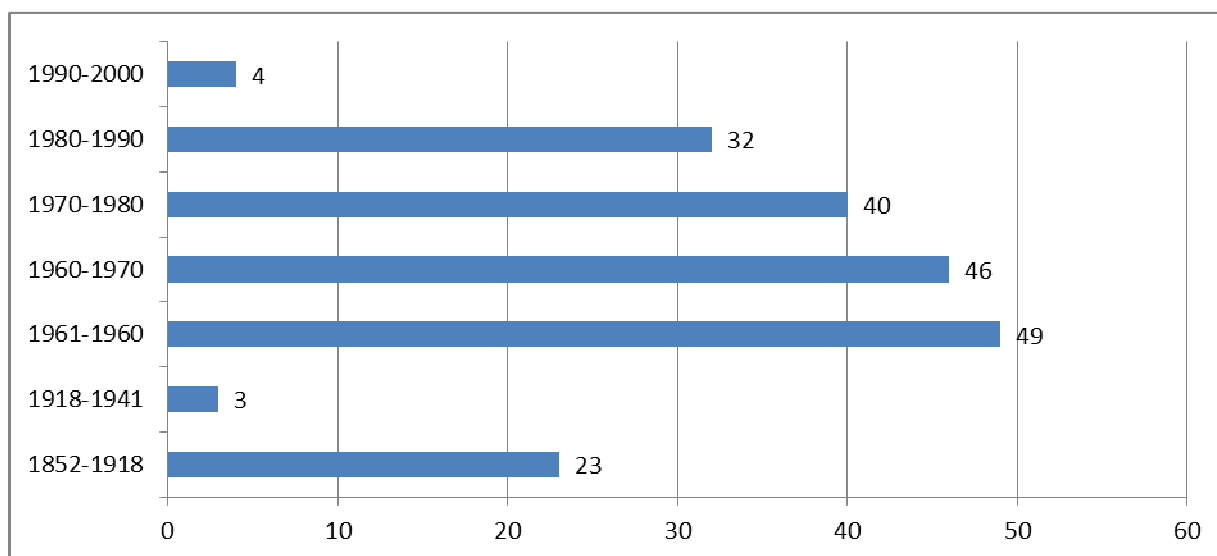

На обслуживании жилищных организаций стоит 117 многоквартирных домов. На рис3.1.4 приведено распределение многоквартирных домов между обслуживающими организациями.

Рис 3.3.4 Распределение жилых домов между обслуживающими организациями

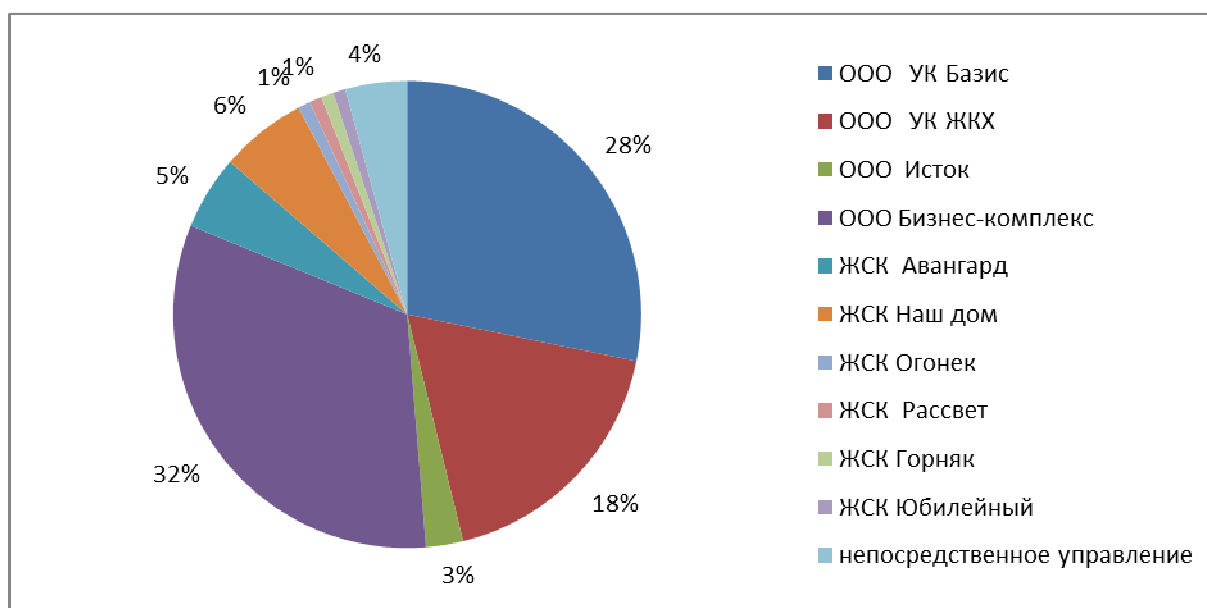

На рис 3.3.5 приведено распределение многоквартирных домов по размерам (по данным ООО УК ЖКХ): примерно половина домов в среднем по 1 тыс. м², четверть домов площадью от 3 до 3,5 тыс. м² и четверть – в среднем по 4,5 тыс. м².

Рис 3.3.5 Распределение домов по площади, м2

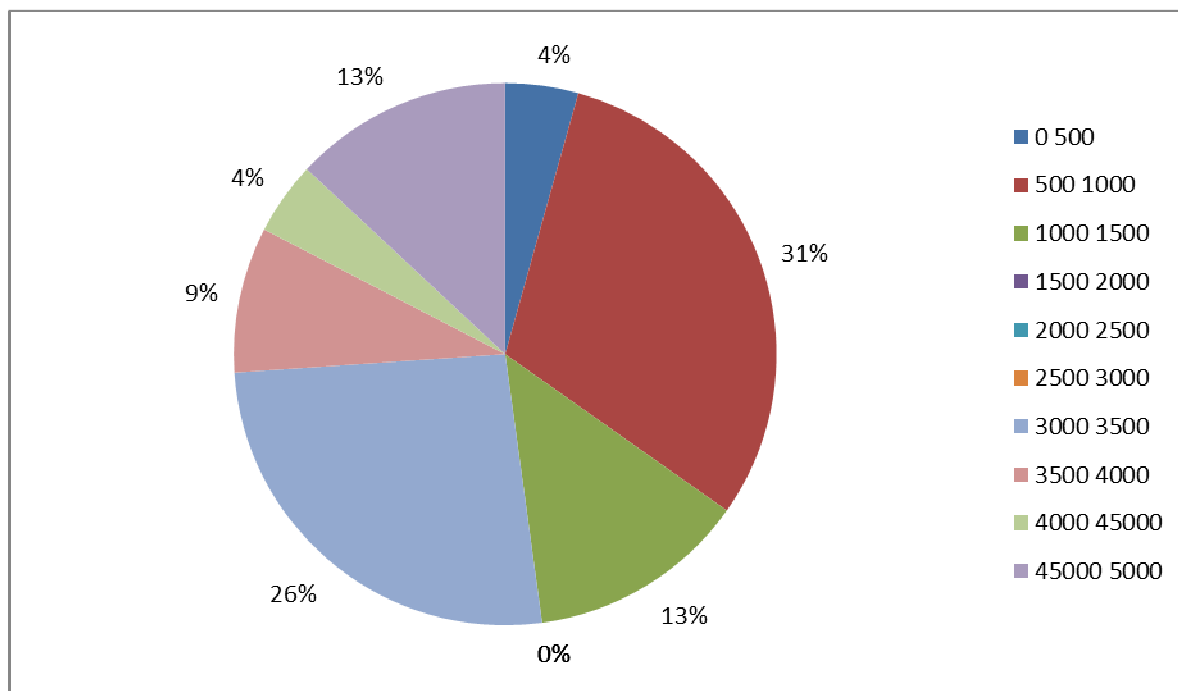

Дома разных лет постройки имеют разные внутренние системы разводки и отличающиеся показатели теплозащиты, в них используются различные системы вентиляции и горячего водоснабжения. Различия применяемых стандартов потребуют дополнительных затрат на проектирование при модернизации системы теплоснабжения.

3.3.1.4 Теплоснабжение потребителей г. Петровск осуществляется от нескольких централизованных источников и коммунальных котельных. Динамика показателей системы теплоснабжения города приведена в Табл.3.3.1

Таблица 3.3.1 Показатели системы теплоснабжения г. Петровск

	2006	2007	2008	2009	2010
Число источников теплоснабжения, единица	26	30	29	25	23
Число источников теплоснабжения мощностью до 3 Гкал/ч, единица	18	19	19	14	13
Протяженность тепловых и паровых сетей в двухтрубном исчислении, метр	55300	58000	61100	62400	72900
Протяженность тепловых и паровых сетей в двухтрубном исчислении, нуждающихся в замене, метр	20500	20100	4200	5000	11800
Протяжение тепловых и паровых сетей, которые были заменены и отремонтированы за		380	1700	1230	300

Программа комплексного развития систем коммунальной инфраструктуры 68

год, метр					
-----------	--	--	--	--	--

Имеющаяся распределительная тепловая сеть отражена в Приложении 5 (ДСП).

Суммарная выработка тепла в городе (только для МКД и общественных зданий, не оборудованных собственными котельными) составляет не менее 152,5 тыс. Гкал в год. На Рис 3.1.6 приведены объемы производства основных организаций – поставщиков тепла, а на Рис 3.1.7 – распределение источников тепла, произведенного ООО «Энергосбытовая компания», арендующего котельные у муниципалитета.

Рис 3.3.6 Годовая выработка тепловой энергии Гкал/год



Рис 3.3.7 Годовая выработка тепловой энергии ООО «Энергосбыт», Гкал/год



Для производства тепла используются котельные, введенные в строй в прошлом веке. Лишь треть из них работает менее 20 лет, 40 % котельных действуют 40-50 лет.

Рис 3.3.8 Года ввода котельных

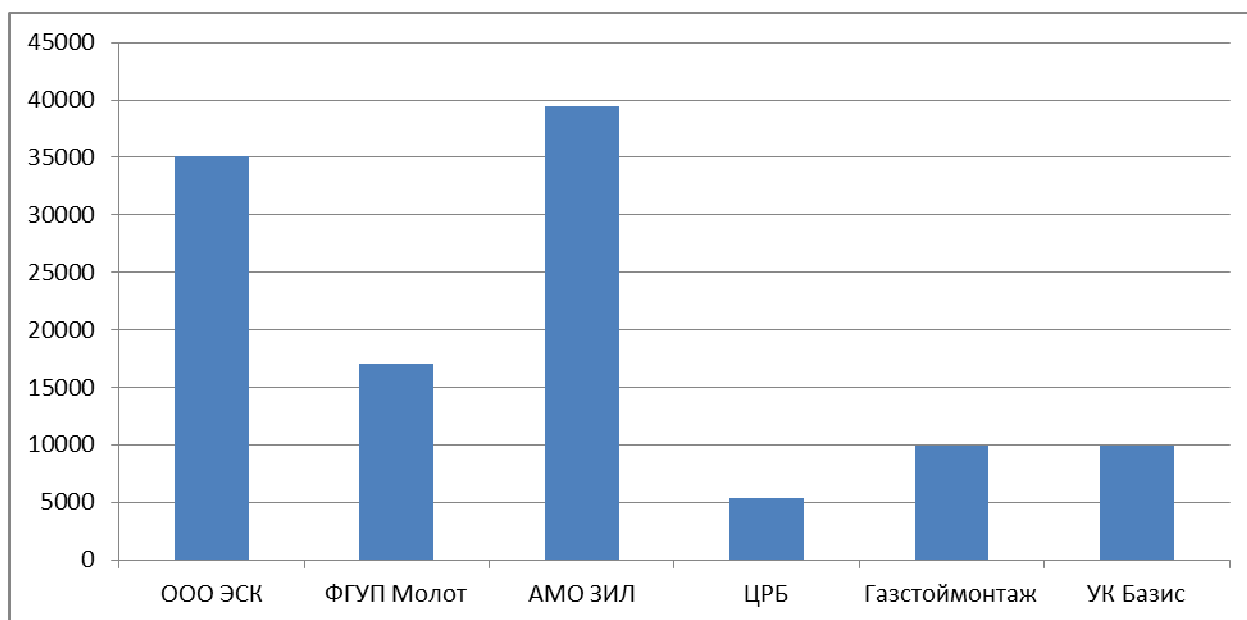
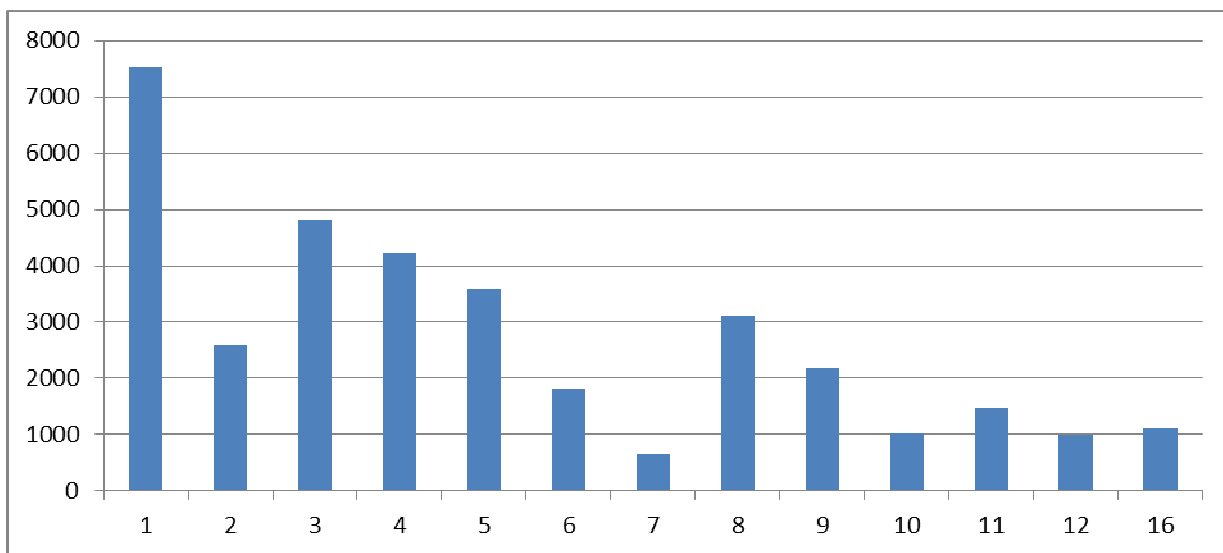
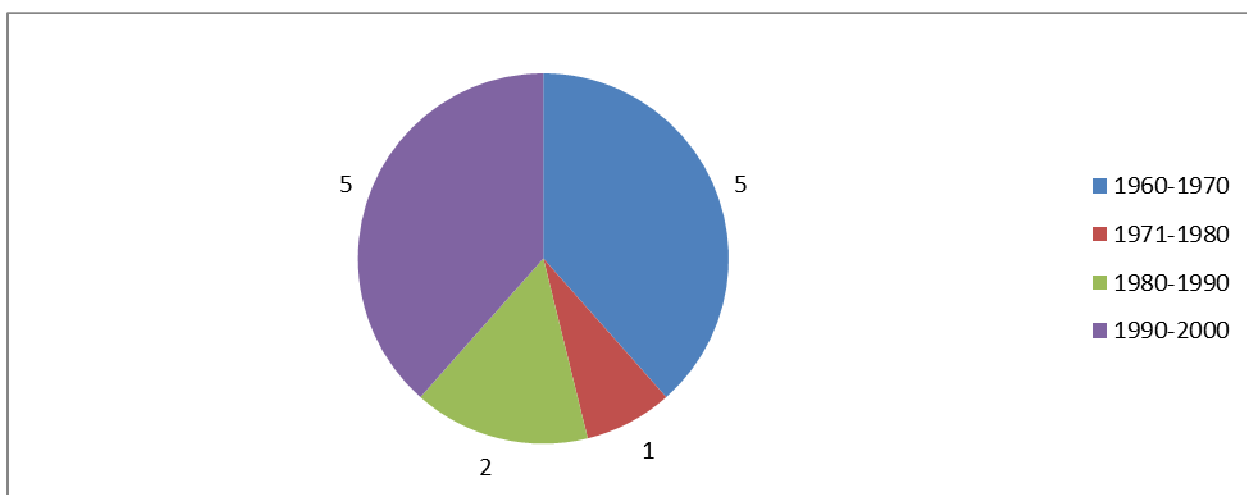

Большая часть котельных используется менее чем на треть мощности (см.рис. 3.1.9, характеризующий загрузку муниципальных котельных)¹⁴. Используемые муниципальные котельные имеют КПД от 60 до 85%, среднее значение 72% (См рис 3.1.10).

Рис 3.3.9Процент использования мощности

¹⁴ Фактический процент использования мощности рассчитывается исходя из средней выработки, расчетный (пиковый) – относительно подключенной нагрузки.
Программа комплексного развития систем коммунальной инфраструктуры 70



Рис 3.3.10 КПД котельных



Общий объем потребленного при производстве тепла газа по данным Саратовмежрегионгаза 19,5 тыс. м³ (суммарные данные по коммунальным и промышленным предприятиям). На рис 3.3.11 приведено распределение объемов потребления газа между основными поставщиками тепла.

Рис 3.3.11 Доля потребления газа

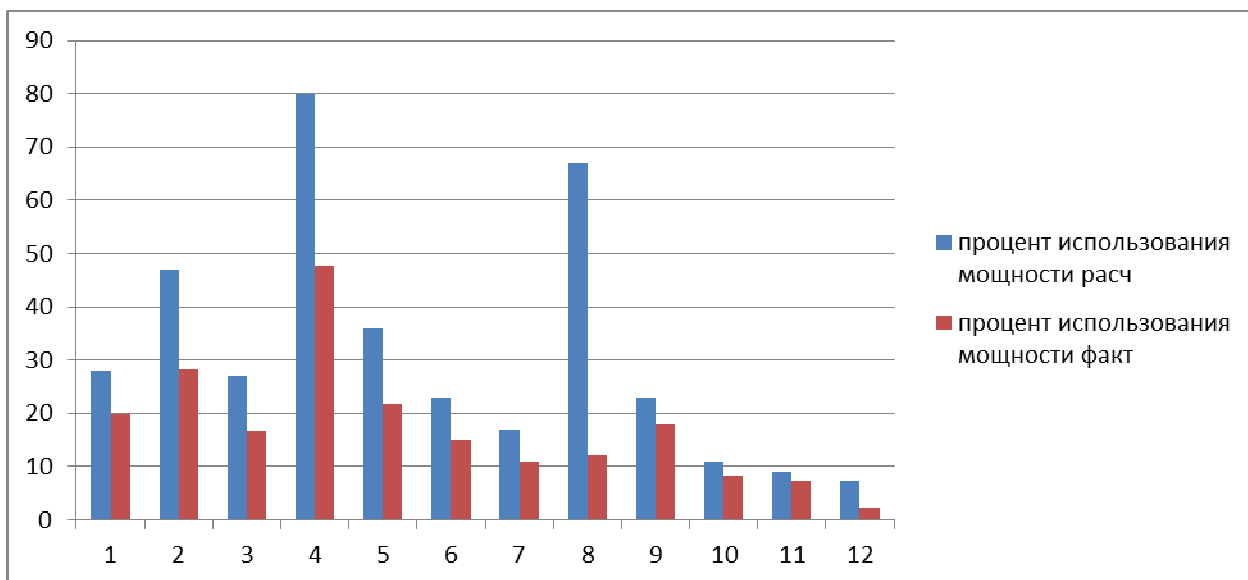
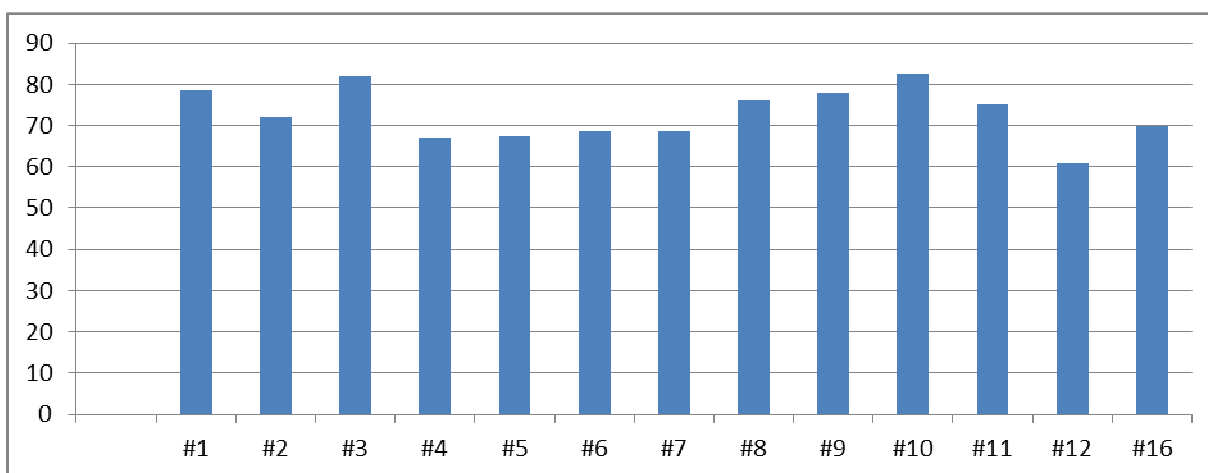
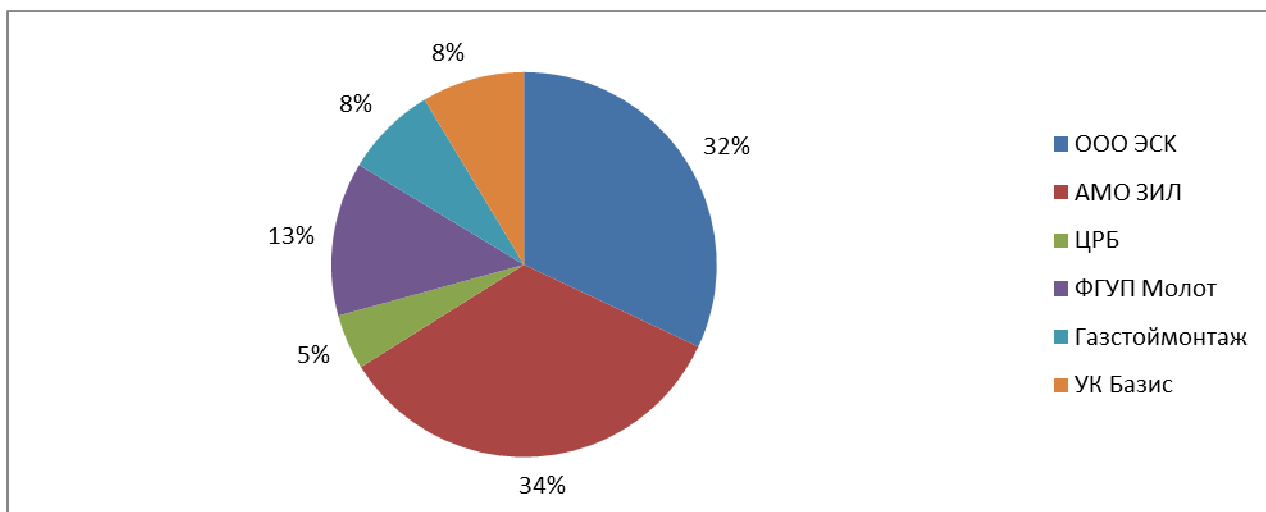

Объем потребления газа определяется общей выработкой и величиной удельного расхода топлива¹⁵. В свою очередь удельный расход топлива зависит от технических показателей оборудования котельной (см. Рис 3.3.10). Однако расчетные значения удельного расхода топлива значительно отличаются от фактических (см рис 3.3.12). Фактический удельный расход топлива в некоторых случаях превышает теоретический на 50-60% за счет тепловых потерь в сети, а также в связи с нарушением режима работы котельной.

Рис. 3.3.12 Зависимость удельного расхода топлива от КПД котельной



Рис 3.3.13 Сопоставление расчетного и фактического значения удельного расхода топлива

¹⁵ Максимально допустимая технически обоснованная мера потребления топлива на единицу тепловой энергии, отпускаемой в тепловую сеть.

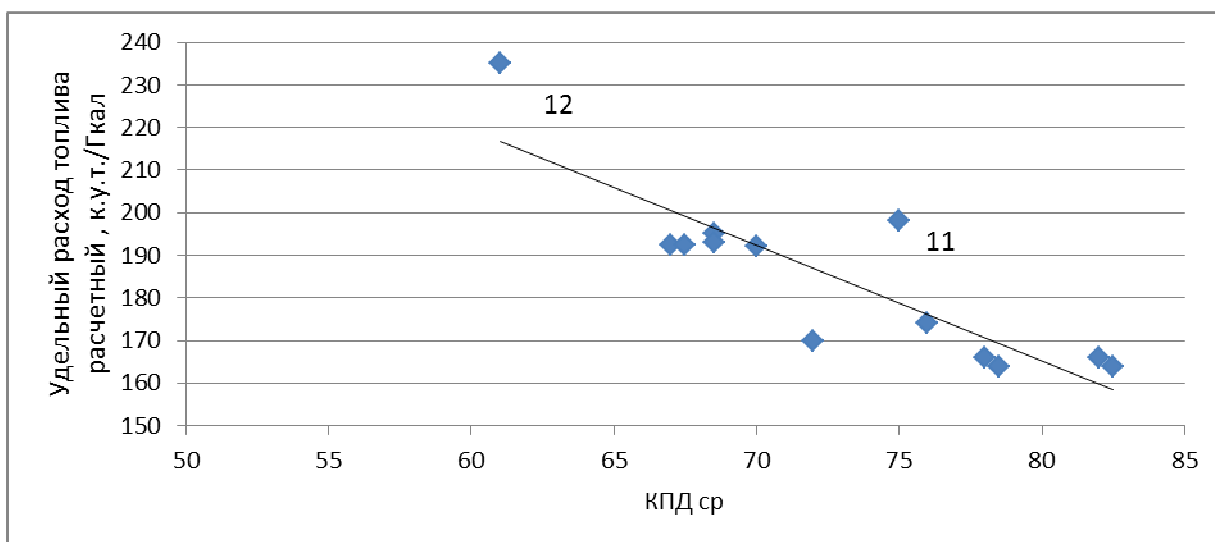
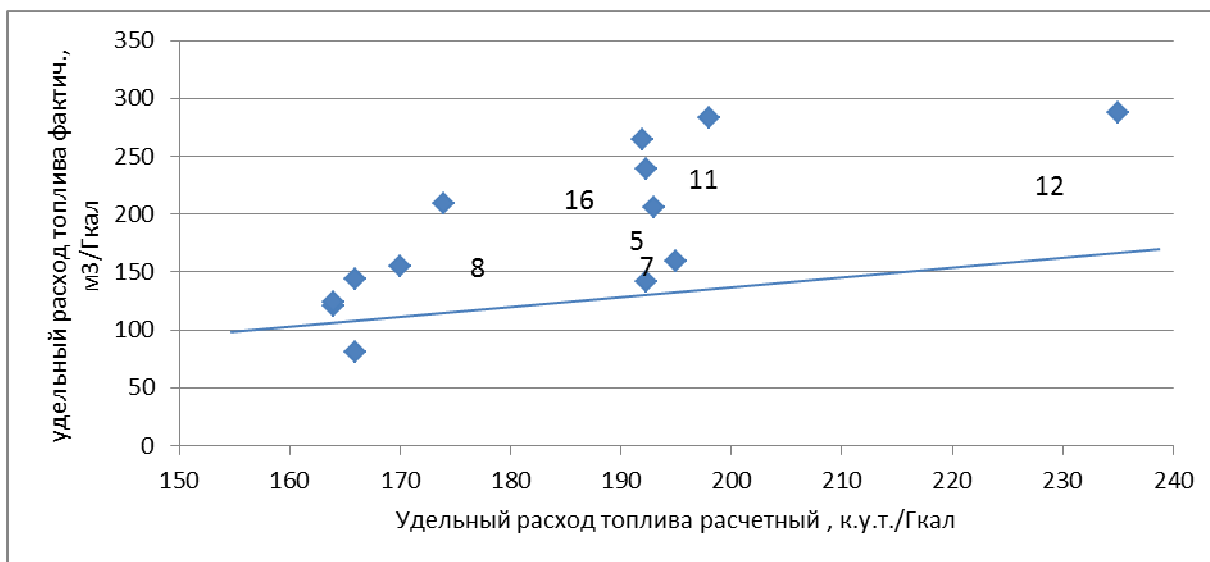

Допустимые потери (официально признаваемые и утвержденные комитетом по тарифам) составляют от 3,07 до 12,5 %%. На Рис 3.1.14 приведены размеры потерь по организациям и муниципальным котельным.

Рис 3.3.14 Процент потерь

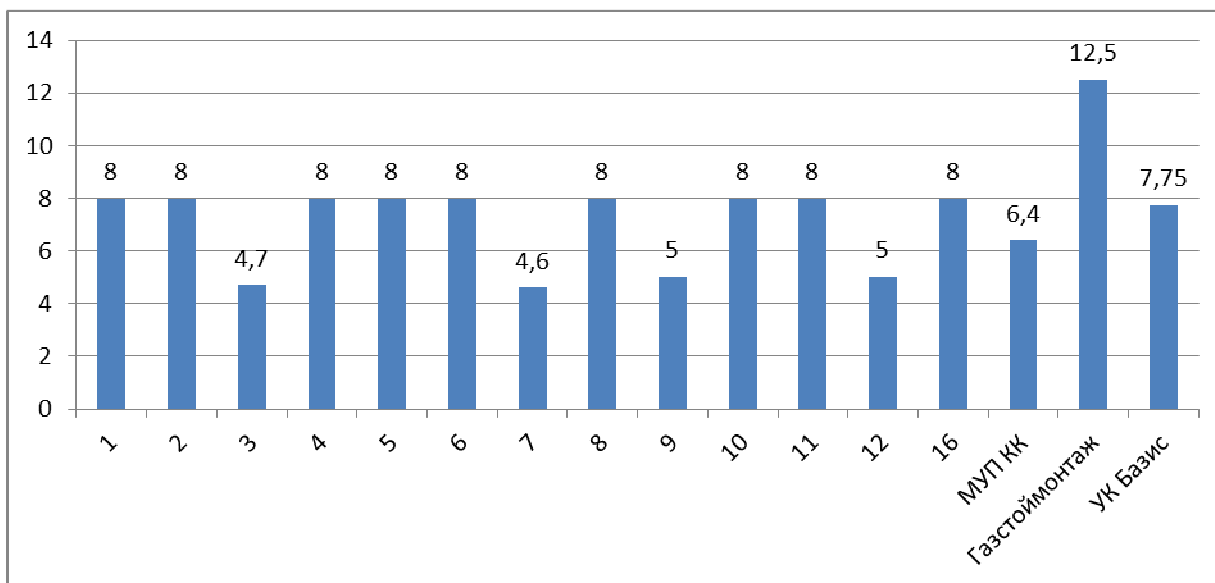

Существует зависимость удельного расхода топлива от длины надземных тепловых сетей, привязанных к котельной. Теплопотери в надземных сетях дают до 40% прироста расхода топлива.

Рис 3.3.15 Зависимость удельного расхода топлива от длины надземных сетей

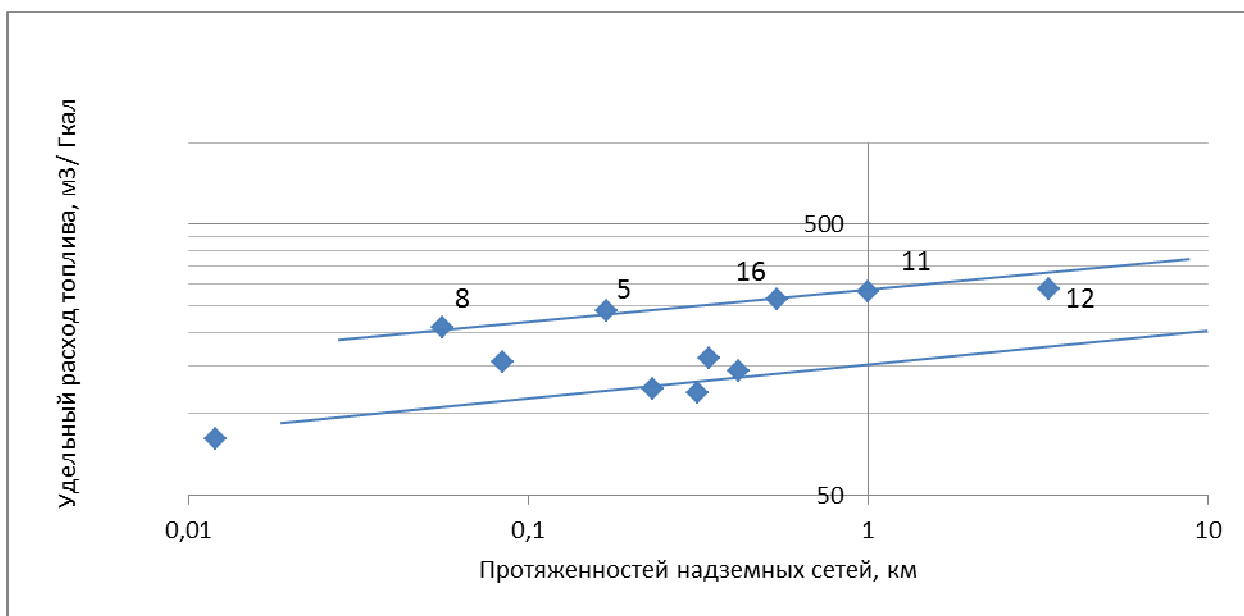

Городские распределительные теплосети имеют высокую степень износа, что приводит к многочисленным авариям. По данным администрации МО г. Петровск процент износа тепловых сетей составляет 90%, насосного оборудования 70%, запорной арматуры 80%, тепловых камер и колодцев

90%, изоляции 70%. На Рис 3.3.16 приведено распределение участков сетей, привязанных к муниципальным котельным, в зависимости от срока их ввода в эксплуатацию. Все теплопроводы имеют низкие показатели теплозащиты и в надземном варианте требуют усиленной теплоизоляции.

Рис 3.3.16 Теплопроводы: год ввода

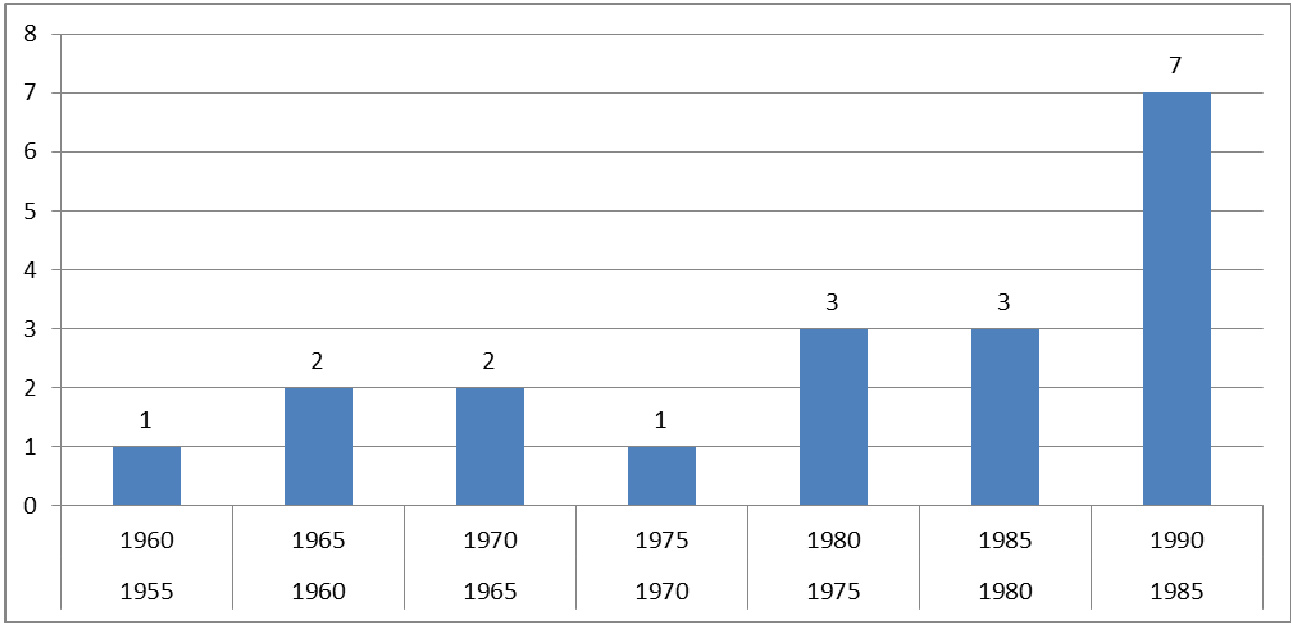

Общая длина тепловых сетей определяет уровень расходов на электроэнергию (см. Рис 3.1.15), удельный расход электроэнергии меняется при этом от 21 до 263 кВт*ч/Гкал.

Рис 3.3.17 Зависимость удельного расхода электроэнергии от протяженности сетей

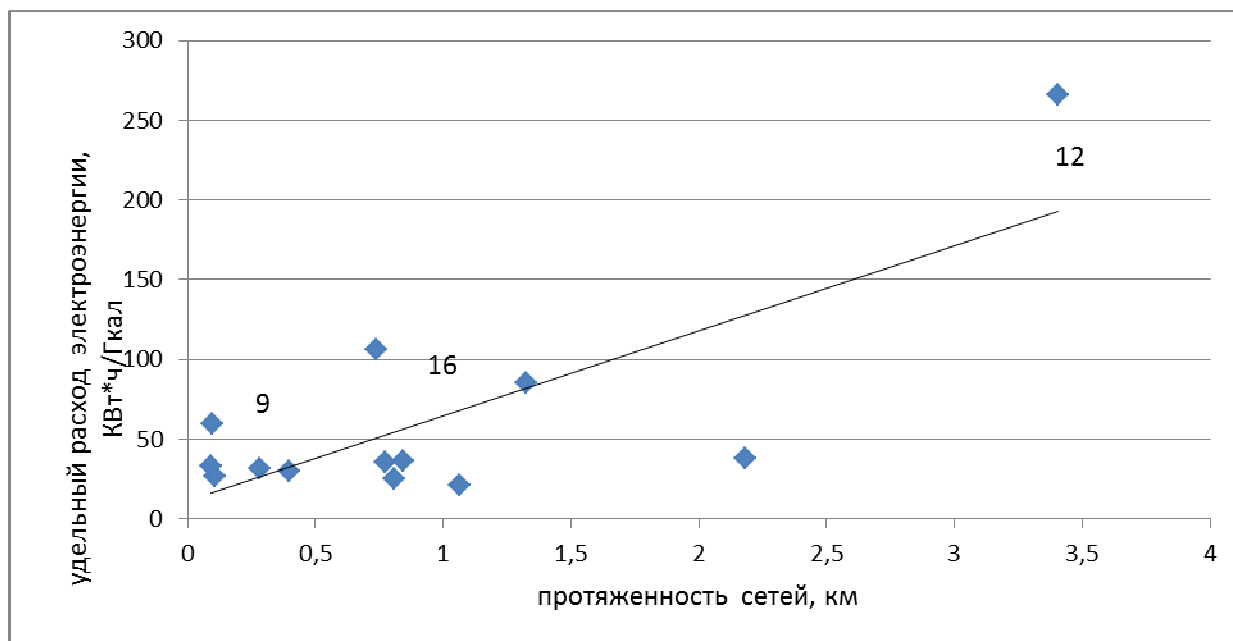

Из выше изложенного следует, что значительная протяженность тепловых сетей ощутимо увеличивает производственные расходы на газ (до 40%) и электричество (до 5 раз) и определяет высокий уровень аварийности системы.

Лишь небольшая доля потребителей имеет приборы учета. Отсутствие системы учета теплоснабжения может приводить к значительному завышению уровня платежей. Внедрение приборов учета позволит потребителям на 21% снизить документальное «потребление тепла».

Значительная часть жилого фонда города отапливается муниципальными котельными, переданными в аренду. Необходимо отметить, что основным критерием при определении победителя конкурса на аренду котельных являлся размер стоимости аренды имущества. Тем самым муниципальные власти внесли свой вклад в удорожание теплоэнергии, поскольку стоимость аренды попадает в себестоимость производства. Данный критерий не позволил также выявить наиболее эффективного оператора: тариф ООО ЭСК на 19% выше, чем у МУП КК и ООО Базис (см рис 3.1.16), уровень потерь - 7,22 - выше, чем у МУП КК. Кроме того, победителями конкурса на аренду котельных могут стать иногородние

компаний, не являющимися налогоплательщиками города, значительные суммы налогов уходят из бюджета МО г. Петровск

Рис 3.3.18 Тариф на теплоснабжение с 1.09.2012 (руб/ГКал)

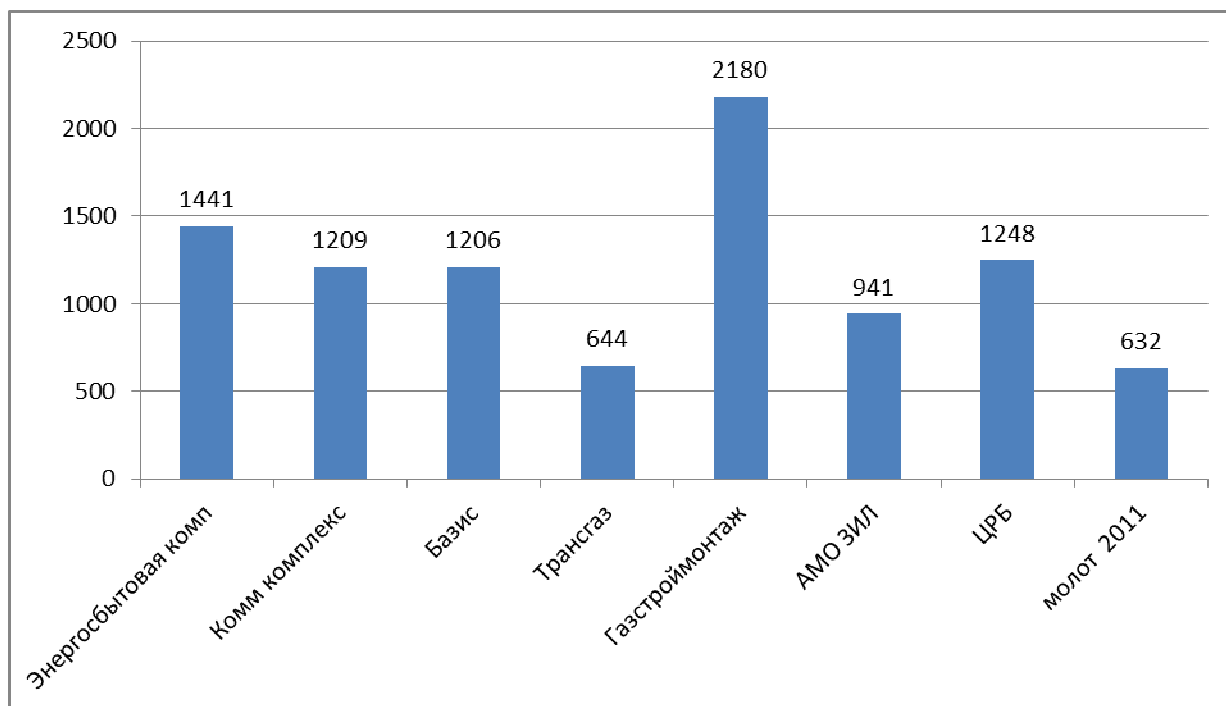

Вместо договора аренды следовало заключить договор концессии, в качестве одного из конкурсных критериев определить размер собственных расходов (тариф без учета цены энергоресурсов). Срок концессии определяется размером инвестиций. В требования к участникам конкурса можно было бы включить обязательство регистрации дочернего подразделения на территории города и принадлежность к сфере малого бизнеса (упрощенное ведение бухчета дает возможность использовать более низкий тариф). Много вопросов вызывает текст договора аренды, поскольку он не дает реальных рычагов для контроля качества поставляемого тепла и не вводит механизмов ответственности.

В целях оперативного контроля за ситуацией рекомендуется заключить договора со всеми поставщиками теплоэнергии (трехсторонние договора между поставщиком, управляющей компанией и администрацией города). Содержание данного договора должно быть предметом специального обсуждения.

Утвержденная Комитетом государственного регулирования тарифов Саратовской области Структура тарифа на тепловую энергию приведена на Рис 3.1.17. Доля топлива в цене гигакалории составляет 0,79 для компании, производящей тепло на крупной котельной и 0,51 – 0,57 для компаний, управляющих квартальными котельными и распределяющих тепло (см. рис 3.1.18).

Рис 3.3.19. Структура тарифа на тепловую энергию



Рис 3.3.20 Доля топлива в цене Гкал



Показатели утвержденной структуры тарифа корректируют (хоть и несколько отличаются) с реальной себестоимостью. На Рис 3.3.19 – 3.3.21 приведены данные о структуре расходов на производство теплоэнергии (данные по компании, производящей тепло следует рассматривать в комплексе с данными по компании, распределяющей тепло).

Рис 3.3.21 Структура расходов на производство теплоэнергии Газстроймонтаж

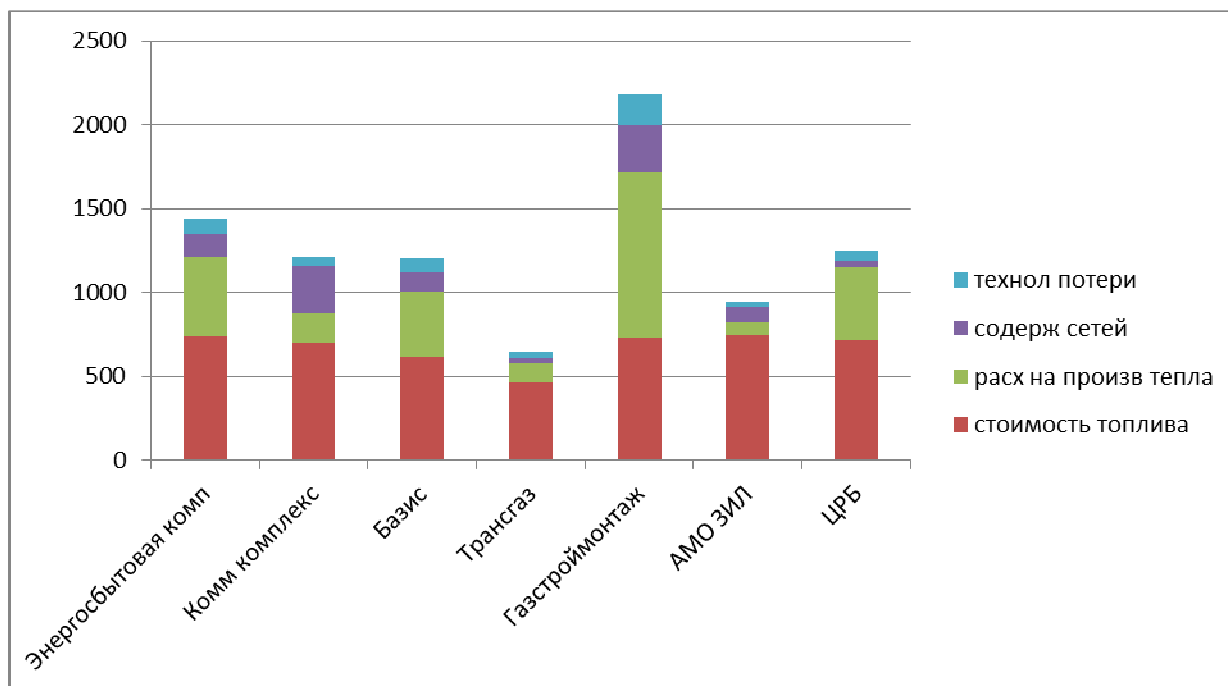
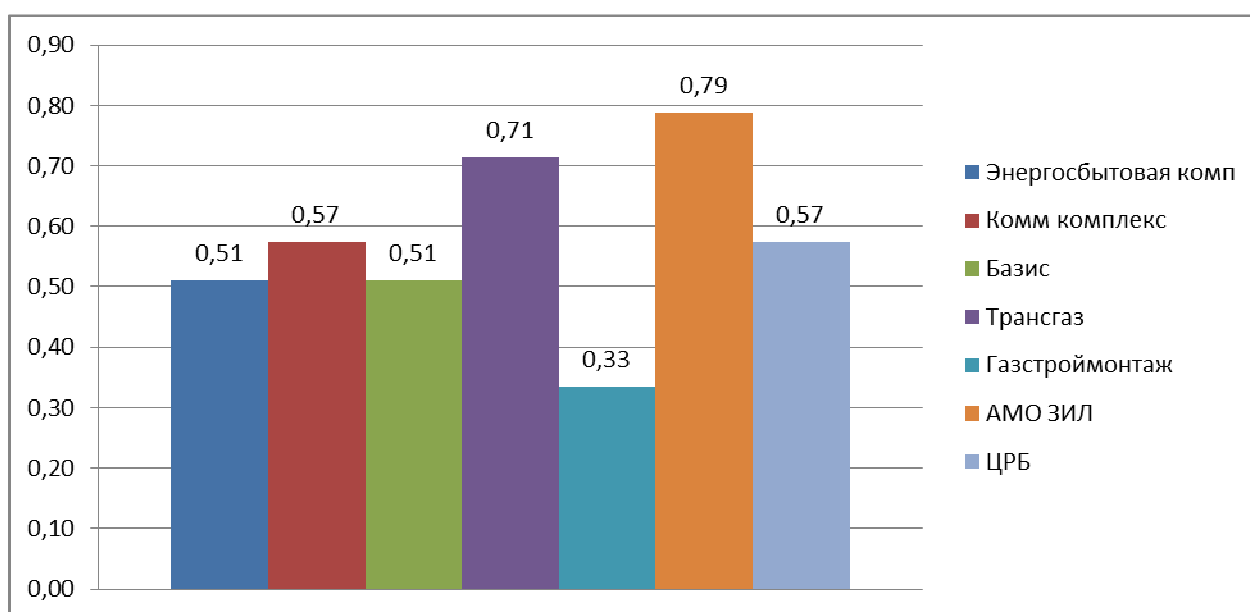

Рис 3.3.22 Структура расходов на производство теплоэнергии МУП Коммунальный комплекс



Рис. 3.3.23 Структура расходов на производство теплоты ФГУП Молот

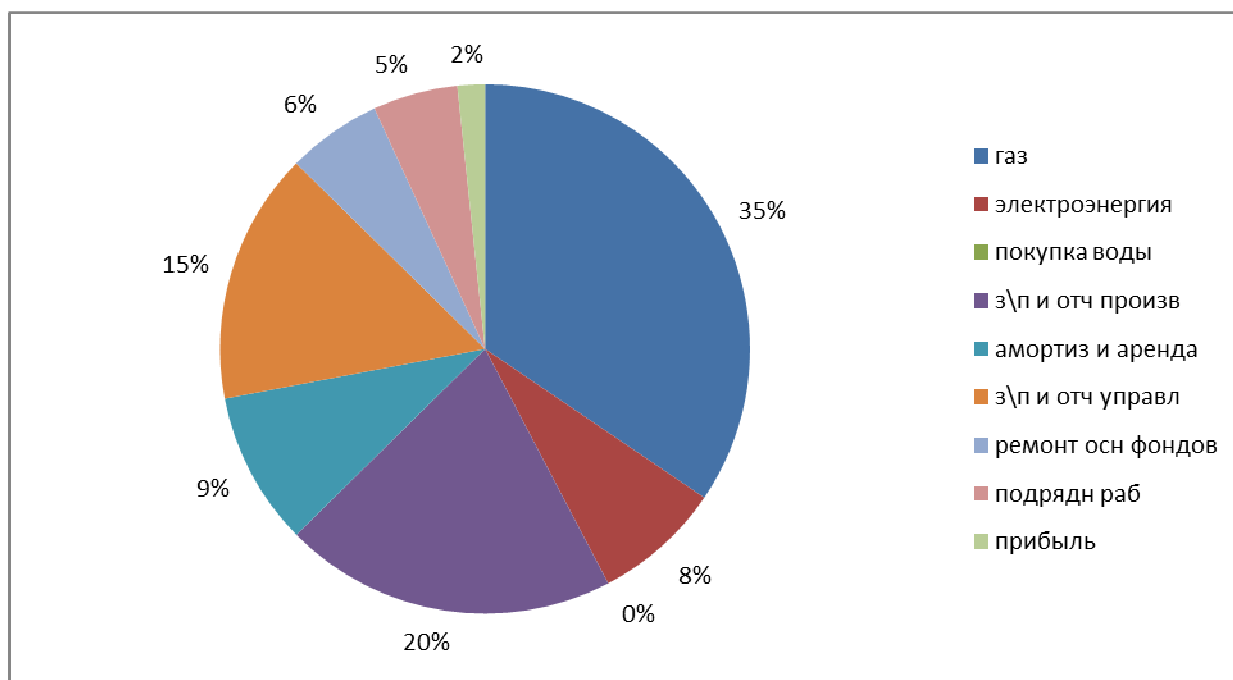

Рис 3.3.24 Структура расходов на производство теплоты ООО ЭСК

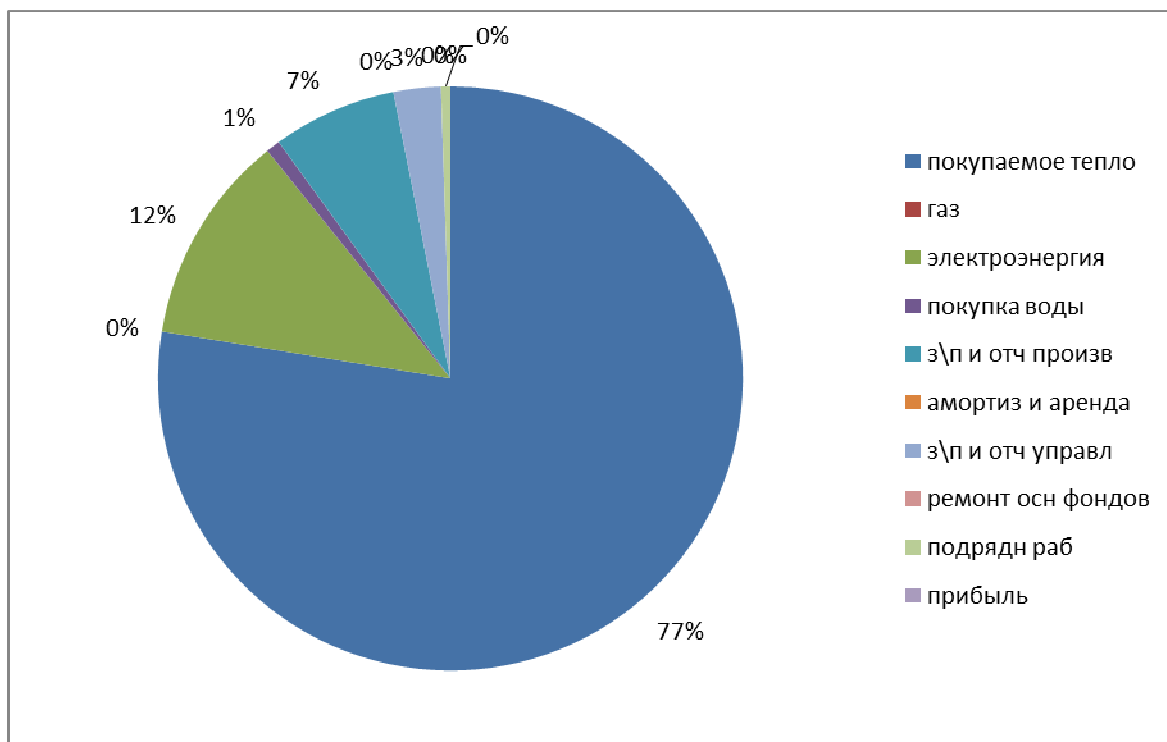

В каждой из теплоснабжающих организаций работает по 10-20 сотрудников, в среднем по городу структура затрат на теплоэнергию на 30-40 % содержит расходы теплоснабжающих организаций.

3.3.2. Прогноз объемов теплопотребления.

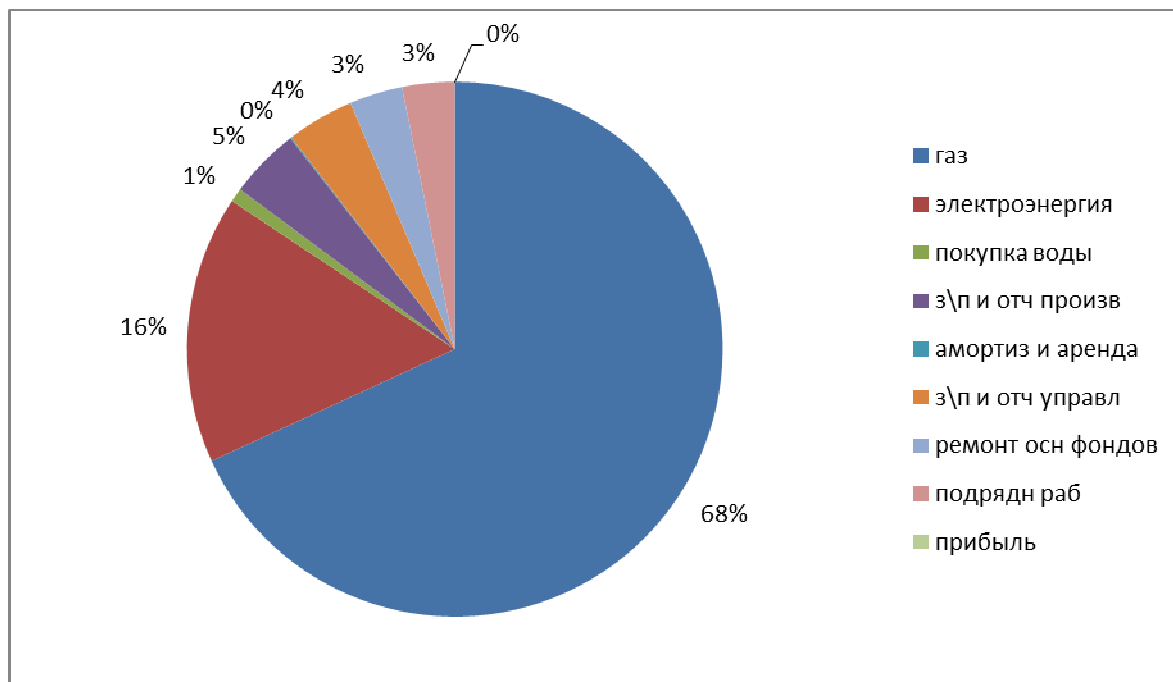
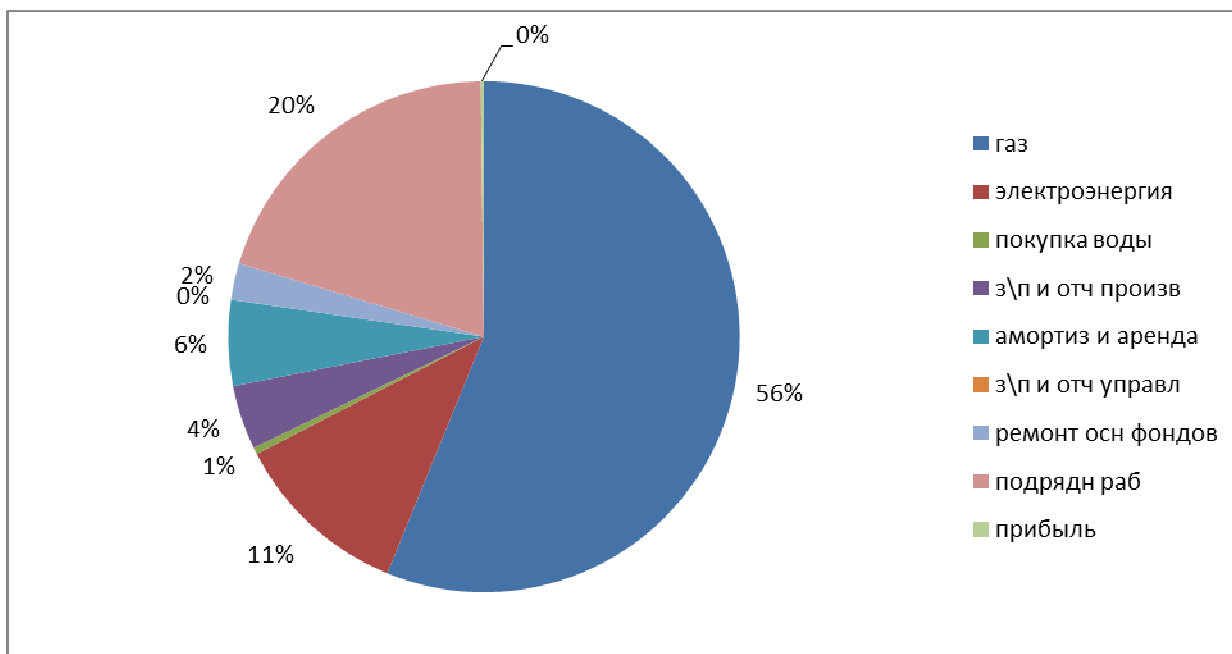
Количество потребителей тепла несколько уменьшится (в связи с демографическим прогнозом), однако общий уровень потребности в теплоснабжении не изменится, поскольку объемы потребления зависят от площади жилых помещений. Планируется уменьшение удельного теплопотребления на 1 м² в связи с сокращением количества теплопотерь.

3.3.3. Основные направления развития системы теплоснабжения.

Отсутствие в городе ТЭЦ, работающей в режиме когенерации (совместного производства тепла и электроэнергии), низкая тепловая концентрация (компактность и высотность жилых и общественных площадей), высокий уровень затрат на доставку теплоносителя, низкий КПД производства тепловой энергии и высокий уровень аварийности определяют необходимость децентрализации системы теплоснабжения. Предлагается замена квартальных котельных на автономные газовые домовые (крышные) котельные.

Решение о децентрализации должно быть принято незамедлительно ввиду высокого износа теплового оборудования. При этом временной график ввода нового оборудования должен учитывать зависимость себестоимости производства тепла в имеющихся котельных от объема производства. Замена теплопроизводящего оборудования должна быть произведена в срок до 2015 г. Примерная стоимость затрат на смену оборудования около 150 млн. руб., срок окупаемости от 3 до 6 лет в зависимости от размера необходимых расходов на обслуживание кредита.

При установке домовых (крышных) котельных решаются следующие проблемы:

- -снабжение горячей водой становится стабильным в течение года
- Улучшается текущее регулирование комфортной температуры \ возникает экономия за счет точного регулирования
- исключение аварий в сетях и отопительном оборудовании
- котельные не требуют обслуживания, не требуется установка и обслуживание теплосчетчика \ экономия на персонале, оборудовании и материалах
- увеличение суммарного КПД \ экономия на газе и электричестве

Бесперебойность работы системы теплоснабжения должна приблизиться к 100 %, качество- температура и давление теплоносителя и ГВС приблизится к норме в течении всего отопительного периода, экономия составит не мене 40% от уровня текущих платежей.

Кроме того, освобождаются площади, занятые под теплотрассы, продажа или утилизация оборудования котельных и труб может принести выручку в несколько млн. руб. (требуется дополнительный расчет).

Альтернативный вариант развития системы теплоснабжения(без децентрализации, при сохранения существующей системы) потребует произвести:

- частичную замену сетей (около 24 км в срок до 2015 г, около 12 км до 2020 г), замену запорной арматуры на 60%,
- замену утеплителя на надземных сетях ок. 10 км в срок до 2013 г. и в дальнейшем по 1 км ежегодно (итого до 2020 г – 16 км),
- замену части оборудования котельных, в т.ч. установку современных горелок, замену некоторых дымовых труб,
- в отдельных случаях замену сетевых насосов на менее мощные, обеспечение режима регулирования температуры через частотное регулирование мощности насоса,
- установку бойлеров в зданиях, использующих открытую систему теплоснабжения (не менее 70 шт.).

Часть перечисленных мероприятий предусмотрена программой «Энергосбережение и повышение энергоэффективности на территории муниципального образования город Петровск» в размере 10 млн. руб.

3.1.1.5 В настоящее время в РФ активно внедряются две децентрализованные системы – с использованием домовых (в том числе крышных) котельных и с использованием квартирных котлов. В программе «Энергосбережение и повышение энергоэффективности на территории муниципального образования город Петровск» планируется оснащение трех домов квартирными котлами. В связи с этим необходимо отметить различия квартирной и домовой систем теплоснабжения.

Одна из проблем квартирной системы - дымоудаление. Некоторые отопительные приборы (газовые радиаторы) осуществляют сброс отработанных газов на улицу, другие приборы требуют установки дымохода. Сброс на улицу ухудшает экологические показатели (особенно при установке квартирного обогревателя на нижних этажах), еще опаснее врезка дымовой трубы в систему вентиляции. Создание специальных дымоходов в каждом подъезде (стояке) удорожает проект. Дымоход требует надзора, поскольку

его засорение может быть весьма опасно. Проблема дымоудаления не актуальна для крышной котельной.

Стоимость крышной котельной заметно меньше суммарной стоимости квартирных котлов с учетом расходов на установку. Разница в цене особенно существенна для больших домов. Квартирные котлы требуют обязательной установки газовых счетчиков, что также сказывается на их стоимости.

Крышные котельные полностью автоматизированы, безопасны и не требуют специального обслуживания, они недоступны для обычных граждан. Квартирные котлы требуют ежегодного технического осмотра. Даже при наличии обслуживания квартирные котлы требуют квалифицированного обращения. Массовое внедрение квартирных котлов значительно увеличивает риск аварий в связи с неправильным использованием.

Установка квартирных котлов требует существенной переделки внутренней разводки, расходы на которую сопоставимы со стоимостью котла. Домовые системы могут использовать существующую вертикальную разводку.

Для крышных котельных потребуется специальный газопровод от газораспределительной сети. Квартирные котельные используют существующую газовую разводку, однако в связи с фактическим увеличением газопотребления на дом придется устанавливать отдельный распределительный пункт, что дороже. В отдельных случаях для установки квартирных котлов требуется полная замена внутренней газовой разводки.

Внедрение квартирой системы теплообеспечения заметно ухудшает внешний вид здания, в случае теплоснабжения исторических зданий потребуются особый проект и дополнительные расходы.

Часто используемый аргумент в пользу квартирных котельных о возможности дифференциации режима теплоснабжения в каждой квартире

не имеет экономического обоснования. Теплозащитные свойства здания примерно одинаковые в разных квартирах, а экономия тепла в отдельных квартирах за счет выключения обогрева в отсутствие хозяев иллюзорная, поскольку в многоквартирном доме эта экономия происходит за счет соседей (с учетом теплообмена между смежными помещениями).

Широкое внедрение квартирных систем объясняется скорее организационными проблемами при внедрении системы домового отопления в отсутствие теплоснабжающей организации. Вызывает вопросы порядок оформления собственности на домовую котельную, обеспечения ответственности за работу теплоснабжения и возмещения расходов управляющей компании по ее эксплуатации, организации сбора платежей населения и погашения кредита. Данные вопросы требуют проработки и юридического оформления при содействии администрации города.

При внедрении децентрализованной системы теплоснабжения следует учитывать, что нынешние поставщики тепла заинтересованы в сохранении существующей системы. Поставщики энергетических ресурсов (газа и электричества) также не заинтересованы экономически в снижении объемов поставки. Выгоду от реформирования системы теплоснабжения получает население, слабо организованное и не всегда осознающее свои интересы. Союзниками в проведении децентрализации теплоснабжения могут стать организации, производящие газовое оборудование (крышные котельные), финансовые организации, участвующие в проекте, управляющие компании. По должности поддержать проект обязаны организации, ответственные за внедрение программ энергоэффективности (в том числе в Правительстве Саратовской области), а также действующие депутаты. Может быть полезным привлечение теплоснабжающих организаций к проектированию домовых систем, а газоснабжающих – к поставке оборудования.

Желательно разделить проект модернизации системы теплоснабжения на несколько бизнес-проектов с разными операторами, поставщиками и финансовыми организациями.

3.3.4. Формирование пакета мероприятий и решений Программы

3.3.4.1 Обеспечение бесперебойного теплоснабжения

1. До внедрения децентрализованной системы теплоснабжения в целях оперативного контроля ситуации необходимо ввести в практику участие администрации города в качестве третьей стороны при заключении договоров теплоснабжающих организаций с управляющими компаниями.

2. В течение 2013 г. потребуется подготовить организационно – юридическую схему, бизнес-план модернизации системы теплоснабжения, график поставки и монтажа крышных котельных. Очередность вывода из строя котельных должна определяться, исходя из соотношения КПД/длина сетей (см рис 3.3.25 на примере муниципальных котельных).

Рис 3.3. 25 Сочетание КПД\длина сетей

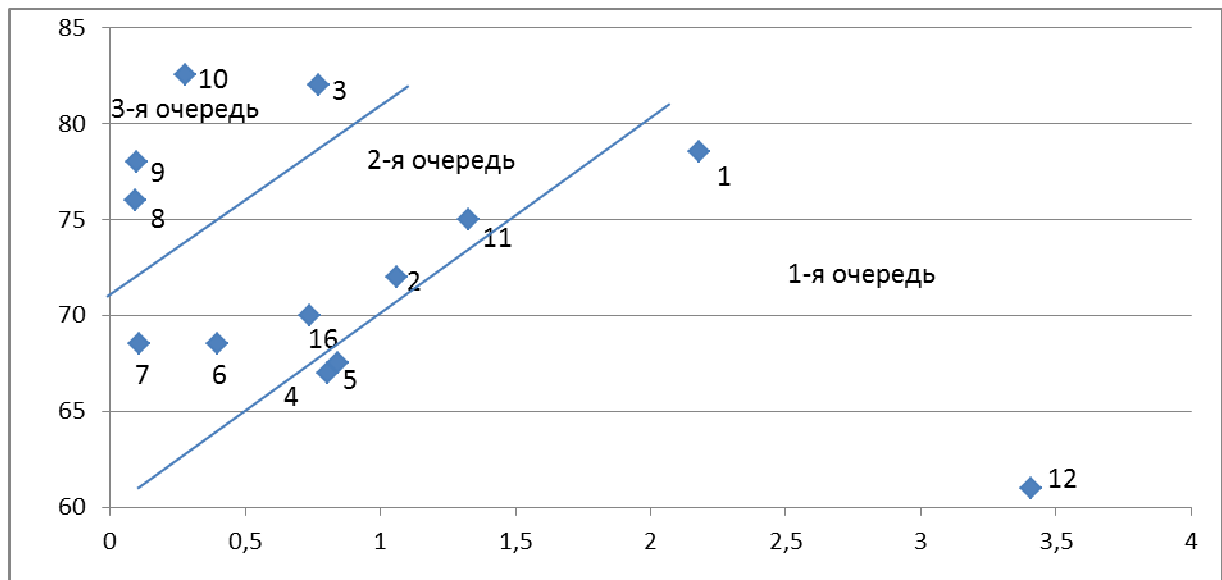

Летом 2013 г необходимо обеспечить установку крышных котельных 1-ой очереди, летом 2014 – второй очереди, летом 2015 г – третьей (по 30-40 котлов ежегодно).

3.3.4.2 Теплоснабжение объектов в зоне нового строительства

Согласно генеральному плану развития города в структуре ввода жилищного фонда планируется усадебное жилое строительство. Теплоснабжение перспективной застройки в расчетный период предусматривается от индивидуальных теплогенераторов на газовом топливе. Теплообеспечение новых торговых и социальных объектов планируется с использованием блочных котельных.

3.3.4.3 Горячее водоснабжение

Модернизация системы горячего водоснабжения проводится параллельно с модернизацией системы теплоснабжения.

3.3.4.4 Экстремальные ситуации

Высокая аварийность системы теплоснабжения сама по себе определяет ЧС. Наибольшее число аварий как правило происходит в осенне-зимний период. Это обусловлено высокой степенью износа теплосетей и

значительным увеличением нагрузки в данное время¹⁶». Экстремальные погодные условия увеличивают вероятность ЧС. Для предупреждения и компенсации возможных ЧС необходимо предусмотреть возможность оснащения потребителей 1-ой категории двухтопливными котельными (газ+дизтопливо), подготовить резервный фонд современных высокоэффективных дровяных печей, изучить вариант аренды мобильных блочных котельных. С целью диверсификации желательно предусмотреть меры экономического стимулирования организаций и частных лиц, внедряющих альтернативные системы теплоснабжения (топливные насосы, отопление с помощью биогаза).

3.3.4.5 Обеспечение качества поставляемой теплоэнергии.

В настоящее время эксплуатация системы теплоснабжения сопровождается большим количеством жалоб потребителей на низкую температуру радиаторов. При этом сочетаются низкое качество теплоносителя, проектные ошибки внутренней разводки и теплопотери во внутридомовой сети.

Необходимо обеспечить регулярный контроль температуры и давления теплоносителя, обеспечить поддержку специализированных организаций, выполняющих технический аудит и экспертизу проектных решений домовых сетей.

До децентрализации системы теплоснабжения показатели качества (температура и давление) теплоносителя должны быть зафиксированы в договоре поставки, там же должны быть отражены меры ответственности. Температурный график, утверждаемый органом местного самоуправления, должен быть обязательным приложением к договору.

¹⁶ Прогноз возникновения чрезвычайных ситуаций на территории Саратовской области в 2012 году. ГУ МЧС по Саратовской области.

3.3.4.6 Энергосбережение

Программой капитального ремонта предусмотрена установка тепловых счетчиков в 7 многоквартирных домах. Внедрение счетчиков способствует контролю за использованием энергии, но не дает прямой экономии.

Внедрение децентрализованной системы теплоснабжения позволяет снизить удельный расход топлива за счет увеличения КПД и отсутствия потерь на сетях до 120 кг.у.т./Гкал(сейчас в среднем около 170, снижение 29%),а удельный расход электроэнергии до 25 КВт*ч/Гкал (сейчас среднее около 32, снижение 20%)¹⁷. Дополнительно к этому, использование гибкого регулирования и своевременный учет изменения погоды дает возможность экономии до 5% газа. Для климатоориентированного регулирования потребуется оперативно использовать детальный прогноз погоды, в первую очередь на октябрь и апрель месяцы.

Полезным может быть проведение информационной кампании по пропаганде передовых способов сбережения горячей воды и тепловой энергии: внедрение бесконтактных кранов с инфракрасными датчиками, водосберегающих насадок и душевых сеток, радиаторных термостатов.

3.3.5. Источники финансирования мероприятий программы.

Ввиду необходимости радикального изменения системы теплоснабжения города источником финансирования программы не могут быть средства инвестиционных программ теплоснабжающих предприятий.

Часть программных мероприятий может быть профинансирована за счет перенаправления средств, предусмотренных программой энергосбережения и программой капитального ремонта.

Дополнительные средства может принести реализация оборудования и сетевых труб в соответствии с графиком закрытия котельных.

¹⁷Расчет на основе данных по муниципальным котельным, по другим котельным показатели могут отличаться.

Основная часть средств на реализацию программы может быть привлечена в виде кредитных ресурсов при наличии обоснованного плана возврата средств. Для обеспечения возврата кредита и кредитных процентов потребуется концентрация доли платежей за теплоэнергию, для чего может потребоваться создание отдельного юридического лица в форме муниципального унитарного предприятия, владеющего новым тепловым оборудованием. Целесообразно синхронизировать эту работу с внедрением автоматизированной системы расчетов за жилищно-коммунальные услуги.

3.4 Водоснабжение

3.4.1 Анализ существующей организации системы водоснабжения.

1. Территория Петровского района приурочена к Сурско-Хопёрскому артезианскому бассейну.

Величина прогнозных запасов подземных вод в пределах территории Петровского района по данным ФГУП «Волгагеология» составляет 295,0 тыс. м³/сут., а средний модуль прогнозных ресурсов равен 0,58 м³/сут. на км². степень их освоения составляет около 5%¹⁸.

Величина эксплуатационных запасов подземных вод Петровского месторождения району составляет 51,8 тыс. м³/сут., Потребность города и района в хозяйственно-питьевых водах может быть полностью удовлетворена за счёт подземных вод.

Для целей водоснабжения города используются три водоносных горизонта.

1) Водовмещающими породами служат пески и опоки водоносного горизонта палеогеновых отложений. Глубина залегания водоносного комплекса — 6-16 м. По химическому составу воды гидрокарбонатно-кальциевые с минерализацией 0,2-09 г/л. Отмечается превышение допустимой

¹⁸Информационный бюллетень о состоянии недр на территории Приволжского федерального округа РФ (Саратовская область) за 2006 г.

концентрации аммиака от 2,7 мГ/дм³ при норме 2,0 мГ/дм³. Воды горизонта используются в колодцах и скважинах индивидуальных домов, а также в каптажных колодцах водозабора №1.

2) Водовмещающими породами водоносного горизонта верхнемеловых отложений служат мелко среднезернистые пески. Глубина залегания водоносного комплекса от 10 до 200 м. По химическому составу воды равнокомпонентного состава с минерализацией до 1,0 г/л и с высокой степенью железистости (2-6 ПДК). Горизонт активно используется для водоснабжения, однако из-за высокой скорости размывания песка и засорения фильтров срок службы скважин короткий. В настоящее время используются 6 скважин, добывающих воду этого горизонта.

3) Водоносный комплекс сеноман-альбских отложений залегает на глубине около 300 м. Воды гидрокарбонатно-кальциевые хорошего питьевого качества (минерализация до 1,0 г/л, железистость 1- 1,5 ПДК). Водоносный комплекс малоизучен. В г. Петровске используются 6 скважин, добывающих воду из этого горизонта.

2. В настоящее время население города снабжается водой из скважин, расположенных в основном на трех водозаборных площадках, есть также одиночные скважины, индивидуальные колодцы и мелкие скважины. Для технических нужд используются отдельно сооруженные скважины ПЗА АМО ЗИЛ, Птицефабрики, молокозавода «Петровский» и других организаций, и ведется забор из реки Медведица ФГУП ПЭМЗ «Молот».

Основная часть жителей обеспечивается водой из городских водозаборов, использующих 12 скважин и 5 каптажных колодцев с общим суточным расходом 9,5 тыс. м³. На рис. 3.4.1 приведены данные о суточном расходе воды по водозаборам. Следует отметить некоторое расхождение данных о производительности скважин, имеющих в технической документации, со сведениями о расходе воды, указанными в

программе «Обеспечение населения муниципального образования город Петровск питьевой водой на 2010-2014 годы».

Рис 3.4.1 Объемы поставки воды

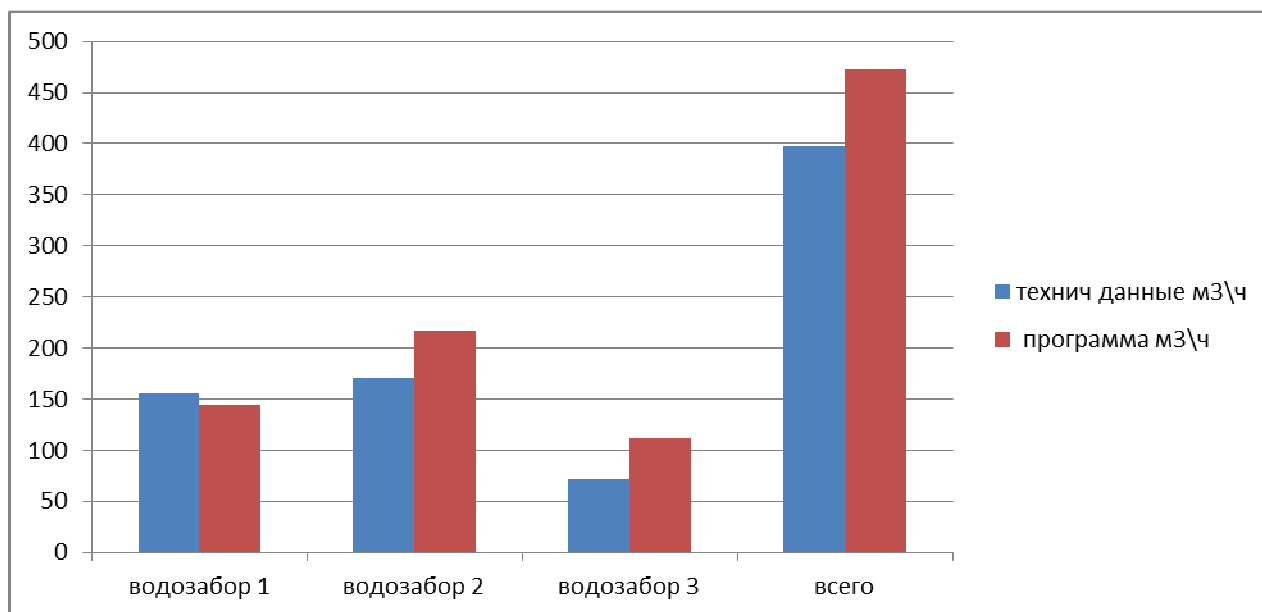

Из общего количества жителей, централизованным водоснабжением обеспечены 14822 человека, что составляет 46,32%. Остальные жители пользуются водоразборными колонками или собственными колодцами и скважинами.

3. Качество поставляемой воды низкое. Водозабор №1 поставляет воду верхнего горизонта, загрязненного аммиаком (превышение допустимого уровня до 1,5 раз) и воду с глубин до 100 м, имеющую высокие показатели превышения ПДК по железу. Водозабор №2 также использует железистую воду. Очистные сооружения действуют только на водозаборе №2.

4. От очистных сооружений к городским сетям вода подается по двум водоводам ДУ-500 мм. Водопроводные сети проложены из водопроводов ДУ 200-400 мм из чугунных и пластмассовых труб ПНД. В таблице 3.4.1 приведены отчетные данные о состоянии сети.

Таблица 3.4.1 Данные о состоянии водопроводной сети 2006-2010 гг.

	2006	2007	2008	2009	2010
Одиночное протяжение уличной водопроводной сети, метр	37800	37800	46600	42400	41900
Одиночное протяжение уличной водопроводной сети, нуждающейся в замене, метр	5700		2200	37800	36200
Одиночное протяжение уличной водопроводной сети, которая		23700	100		300

заменена и отремонтирована за год, метр					
---	--	--	--	--	--

По данным МО г. Петровск износ водопроводных сетей - 90% износ технологического оборудования 80%, запорной арматуры 90 %, водяных колодцев 70%, водоразборных колонок 90 %.

5 Отмечается высокий уровень аварийности системы водоснабжения .

6. На рис 3.4.2 приведены данные о тарифах на водоснабжение.

Рис 3.4.2 Сопоставление тарифов на водоснабжение в сопоставлении со средними по области значениями, руб/ куб м (с 1 сентября 2012)

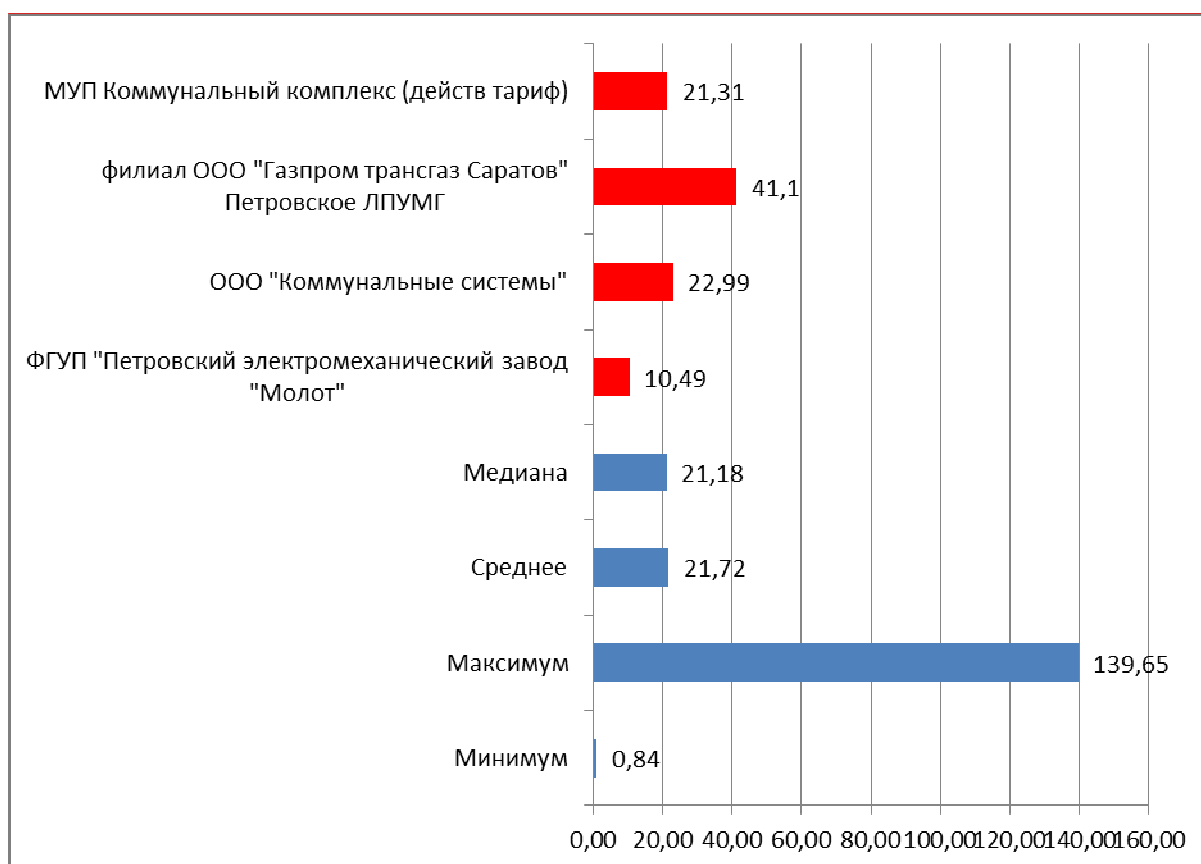

Нормативы потребления воды приведены в табл.3.4.2.

Таблица 3.4.2 Нормативы водопотребления в г, Петровске

Тип жилого фонда	Норматив расхода, литров
жилая домасводопроводом, канализацией и ваннами, с централизованным горячим водоснабжением (на 1 чел. в сутки), в т.ч.: горячее водоснабжение (на 1 чел. в сутки);	290 110
жилая домасводопроводом, канализацией, ваннами и газовыми водонагревателями (на 1 чел. в сутки);	180
жилая домасводоснабжением, без ванн, с газоснабжением (на 1 чел. в сутки);	110

жилые дома с водоснабжением, канализацией, без ванн (на 1 чел. в сутки);	90
пользование изводоразборныхколонок(на1 чел. в сутки);	50
общежития с общими кухнями сцентрализованным горячим водоснабжением (на 1 чел. в сутки), в т.ч.: горячее водоснабжение(на1чел.В сутки);	140 80
общежития с водопроводом и канализацией(на 1 чел. в сутки);	90
поливсадовигородовприналичии водопроводного ввода (на 1 кв. м в сутки);	6
поливсадовигородовизводоразборной колонки (на 1 кв. м в сутки).	1

Суммарный месячный платеж, исходя из нормативов и численности населения, составляет около 3,5 млн. руб. Почти половину этой суммы составляет задолженность, которая увеличивается в летние месяцы вместе с уровнем потребления (см рис 3.4.4, задолженность по платежам за воду составляет примерно две трети указанной на диаграмме суммы).

Рис 3.4.4 Задолженность населения за холодное водоснабжение и водоотведение

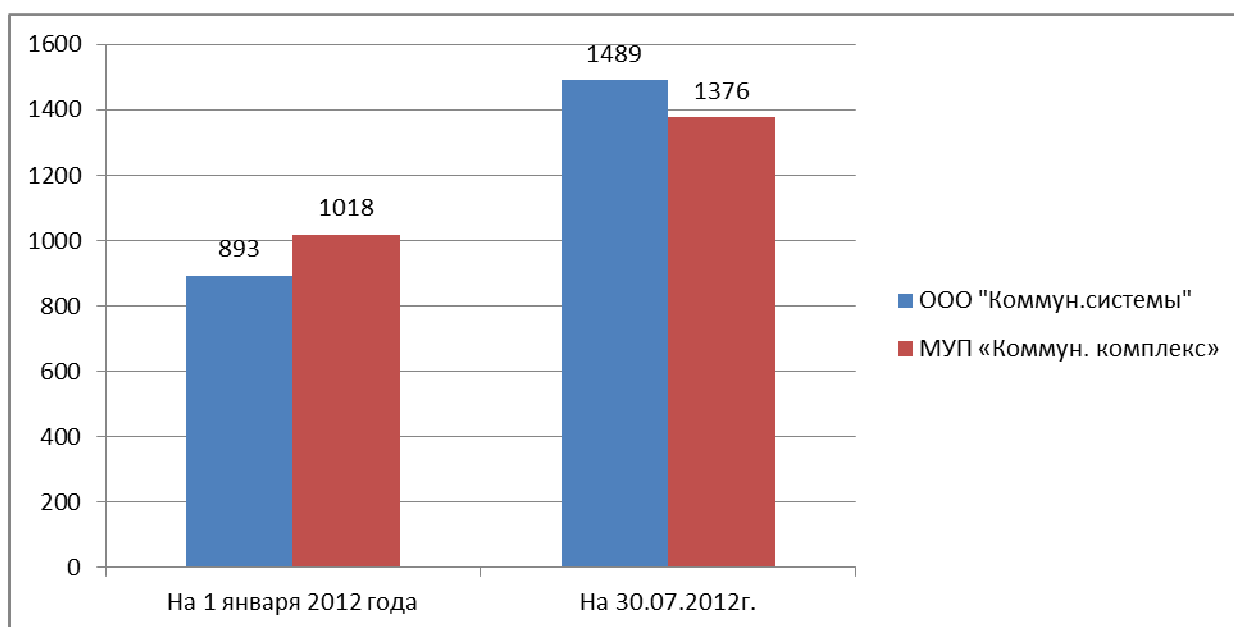

Увеличение размера тарифа на сумму инвестиционной составляющей возможно при синхронном сокращении тарифа на отопление.

3.4.2. Прогнозирование нагрузок системы.

3.4.2.1. Исходя из нормативов потребления (таблица 2), городское водопотребление составляет (в среднем!) в благоустроенной части 112 м³/ч холодной воды и 68,8 м³/ч горячей воды, а также 33,3 м³/ч через раздаточные колонки. Суммарное нормативное потребление в два раза ниже расчетных возможностей системы (см Рис1).

Данных о потерях в сетях нет, но по аналогии с показателями систем водоснабжения других регионов можно утверждать, что потери составляют не менее 10% (21 м³/ч).

Пиковые нагрузки системы определяются неравномерностью суточного и сезонного потребления. Коэффициент суточной неравномерности, используемый при планировании, равен 1,5 (изменение объема потребления от 0,8 до 1,2). Однако, по данным изменения водопотребления в одном из соседних городов, можно утверждать, что в летний период потребление увеличивается в два раза.

Таким образом, пиковые нагрузки полностью покрывают резерв мощности системы, в отдельные часы может наблюдаться нехватка объемов подачи воды (последние этажи многоквартирных домов уже сейчас испытывают дефицит).

3.4.2.2. Половина населения города не имеет доступа к централизованному водоснабжению. Стоимость подключения к водопроводным сетям составляет 5 тыс. рублей. Часть населения имеет индивидуальные колодцы или скважины и не пользуется раздаточными колонками. В нескольких микрорайонах города (кварталы 31-32 - ул. Спартака – ул. Радищева, район старого кладбища, кладбища по ул. Пионерская, 119а, РайПО, район СПК им. Панфилова) разводящая водопроводная сеть отсутствует.

Сбор информации о количестве домовладений, владельцы которых хотели бы подключиться к водоснабжающей сети, не проводился.

Программой «Обеспечение населения муниципального образования город Петровск питьевой водой на 2010-2014 годы» поставлена задача расширить зону водопотребления на территории муниципального образования с городских водозаборных сооружений.

Теоретически при максимальном объеме подключений (100%) суммарная плата за подключение может составить около 20 млн. руб., реальный прогноз - 10% подключений (2 млн руб)¹⁹. Увеличение объема потребления в связи увеличением нагрузки составит 408 м³/сут. (17 м³/ч). Такое увеличение нагрузки возможно при нынешнем уровне добычи воды при некотором уменьшении резерва на пиковые нагрузки.

3. Число используемых на водозаборах скважин неуклонно сокращается. Срок службы скважин, использующих воду горизонтов, сложенных слабосцементированным песчаником, составляет в среднем 8 лет (до 15). В срок до 2015 г. с высокой долей вероятности из строя могут выйти три скважины 2-го водозабора и три скважины 1-го водозабора. Высока вероятность дальнейшего ухудшения качества воды в каптажных колодцах вследствие загрязнения. В связи с выходом из строя этих источников суммарный приток упадет до 216 м³/ч, что сделает невозможным подключение новых потребителей и приведет к необходимости введения ограничений на водопотребление в часы пиковой нагрузки.

4. Некоторого снижения нагрузки можно добиться за счет уменьшения потерь в сетях и проведения водосберегающих мероприятий. По прогнозу, приведенному в генеральном плане города, водосбережение может уменьшить нагрузку на 20-30 %. При 20% сокращении расход воды уменьшается на 42 м³/ч.

5. Уменьшение численности населения приведет к падению потребления воды на 30 м³/ч в течении планируемого периода.

Суммарное потребление воды с учетом всех прогнозов изменения составит около 188 м³/ч (плановый пиковый максимум 225 м³/ч) при уровне добычи 216 м³/ч. Такой баланс может сложиться к 2020 г, однако вывод мощностей будет происходить на несколько лет раньше снижения

¹⁹ Данный прогноз требует уточнения в ходе реализации программы.
Программа комплексного развития систем коммунальной инфраструктуры 97

потребления, что означает необходимость срочного ввода дополнительных источников воды в с срок до 2015 г.

3.4.3. Основные направления развития системы водоснабжения.

Основные направления развития системы водоснабжения:

- ввод новых источников водоснабжения
- обеспечение возможности маневрирования ресурсами системы
- обеспечение надежности работы сетей при снижении уровня потерь
- обеспечение высокого качества воды

3.4.4. Формирование пакета мероприятий и решений Программы

3.4.4.1. Обеспечение гарантированного и бесперебойного водоснабжения

Для обеспечения водоснабжения потребуется пробурить 2 новые скважины. У скважин, работающих на глубине около 300 м, выше дебит, лучше качество воды и больше срок службы. При использовании современных методов повышения водоотдачи пласта возможно создание скважин повышенной производительности. После ввода дополнительных мощностей возможен ремонт действующих скважин с целью повышения их производительности.

Для возможности маневрирования ресурсами требуется обеспечить связку отдельных фрагментов водопроводной сети соединениями большого диаметра.

В течении планируемого периода необходима постоянная замена сетевого хозяйства и прокладка новых веток (примерно по 5 км в год). Имеющаяся и планируемая водопроводная сеть отображена в Приложении 6 (ДСП).

Для обеспечения выполнения этой программы понадобится реорганизация системы водоснабжения. Водопроводную сеть необходимо

сосредоточить в ведении одной организации (иначе затруднен маневр ресурсами). Для привлечения необходимых инвестиций, внедрения передового опыта организации водоснабжения и современных технических решений желательно привлечь профессионального оператора на условиях концессии. Размер инвестиционных средств, которые возможно привлечь таким способом, составляет от 5 до 10 млн. рублей (в зависимости от процентной ставки) при сохранении текущего уровня себестоимости водоснабжения, и 20-30 млн. при заметном снижении эксплуатационных расходов. От размера инвестиций будет зависеть срок концессионного соглашения.

3.4.4.2 Водоснабжение объектов в зоне нового строительства

Водоснабжение объектов в зоне нового строительства обеспечивается подключением объектов к существующей сети. При необходимости будут протянуты новые ветки водопровода (см. Приложение. Схема развития водоснабжения).

3.4.4.3. Экстремальные ситуации

Система водоснабжения играет большую роль в организации пожаротушения. Расходы воды для нужд наружного пожаротушения принимаются в соответствии со СНиП 2.04.02-84. Расход воды на внутреннее пожаротушение 25 л/с. Трехчасовой пожарный запас составляет: 702 м³. Пополнение пожарных запасов предусматривается за счет сокращения расхода воды на другие нужды.

В случае экстремальной жары система водоснабжения должна не только обеспечить надежное водоснабжение по штатному режиму, но и иметь резервы для повышенного потребления, например, в связи с возгораниями и пожарами.

Вероятность аварий системы водоснабжения возрастает в связи с погодными экстремальными ситуациями. В период сильной жары часто отмечается падение уровня воды в подземных источниках, в связи с чем, Программа комплексного развития систем коммунальной инфраструктуры 99

необходимо увеличить число резервных емкостей. Необходима проработка возможных угроз в случае наводнения, сильного ветра и потери электроснабжения, сильных морозов.

Для обеспечения надежного электроснабжения желательна установка генераторов на водозаборах и подъемных станциях.

3.4.4.4. Качество воды

Обеспечить качество потребляемой воды до очень высокого уровня возможно при децентрализации системы водоочистки. Установку компактных производительных (2-10 м³/ч) фильтров в домах необходимо сочетать с закрытием некачественных источников воды и подключением новых с приемлемым уровнем железа и аммиака, что позволит использовать двухуровневую систему обеспечения качества.

Децентрализованная система очистки проще в организации (легче обеспечить финансирование) и позволяет добиться в разы лучшего качества воды.

Современные системы очистки не требуют обслуживания, установку и сбор амортизационных средств сможет обеспечить управляющая кампания.

3.4.4.5 Энергосбережение

Значительный эффект водосбережения может иметь установка квартирных водосчетчиков. По данным исследований, при индивидуальном учете удельное водопотребление на 13-135 л/сут. меньше, чем при групповом (домовом) учете.

Для сбережения воды могут быть использованы бесконтактные краны с инфракрасными датчиками, водосберегающие насадки и душевые сетки, двухрежимные смывные бачки.

При внедрении обеспечения давления в водопроводе методом частотного регулирования насосов снижаются эксплуатационные расходы (за счет снижения потребления электроэнергии) на 25%.

3.4.5. Источники финансирования мероприятий программы.

Долгосрочной областной целевой программой "Обеспечение населения Саратовской области питьевой водой на 2011 - 2015 годы"²⁰ предусмотрено финансирование реконструкции водозабора подземных вод в г. Петровске общей стоимостью 93 млн. рублей, в том числе 8 млн. руб. планирует выделить областное Правительство, 5 млн. руб. из городского бюджета и 80 млн. руб. должны быть привлечены из внебюджетных источников.

Кроме того, программой предполагается провести реконструкцию водопроводных сетей в г. Петровске, переложив 33 км труб. Стоимость реконструкции 31,7 млн. руб., в том числе 5,3 из федерального бюджета, 7,8 из городского и 18,6 из внебюджетных источников.

Городской программой «Обеспечение населения муниципального образования город Петровск питьевой водой на 2010-2014 годы»²¹ предусмотрено финансирование набора мероприятий (см табл 3.4.3) общей суммой 70 млн. руб..

Городской программой «Благоустройство территории муниципального образования город Петровск на 2012-2015 годы»²² запланировано сооружение водопроводных сетей по Ул. Комсомольская и Ул. 25 лет Октября на сумму 220 тыс.руб., (2013 г), Ул. Куйбышева и Ул. Кузнецкая на сумму 230 тыс. руб. (2014 г) и Ул. Белинского на сумму 250 тыс.руб. (2015 г) за счет средств города.

Таблица 3.4.3 Мероприятия программы «Обеспечение населения муниципального образования город Петровск питьевой водой на 2010-2014 годы»

²⁰ Постановление Правительства Саратовской области от 16 ноября 2010 г. N 574-п

²¹ Постановление Администрации муниципального образования Город Петровск Петровского муниципального района Саратовской области от 17 августа 2011 года № 236-П

²² Постановление Администрации муниципального образования Город Петровск Петровского муниципального района Саратовской области от 17 июля 2012 года № 171-П

№	Наименование видов работ		Всего тыс. руб.	Областной бюджет 50%	Местный бюджет 50%	Внебюджет ные средства
1	Разработка проектно-сметной документации станции обезжелезивания водозабора №1 мощностью 5 тыс. м³/сутки	до 2014г.	2500,0	1000,0	1000,0	500,0
2	Строительство станции обезжелезивания водозабора №1 мощностью 5 тыс. м³/сутки	2014г.	50000,0	25000,0	25000,0	-
3	Сооружение или ремонт (бурение) двух артезианских скважин на воду водозабора № 2 и № 3 дебитом не менее 35 м³/час	до 01.12.2010г.	5500,0	-	5500,0	-
3.1	Проведение работ по увеличению дебита двух скважин глубиной 43 и 53 метра водозабора № 2	до 01.12.2010г.	500,0	-	500,0	-
4	Переутверждение запасов пресных подземных вод Петровского месторождения	до 01.12.2012г.	2000,0	1000,0	500,0	500,0
5	Модернизация водозабора подземных вод №3 г. Петровска Саратовской области	до 01.12.2011 г.	3400,0	1500,0	1900,0	-
6	Проектирование и сооружение водоводов разводящей водопроводной сети протяженностью сечением 160 мм – 480,6 м; сечением 100 мм – 400 м; сечением 63 (50) мм – 600 м	2010-2012г.	2200,0	1100,0	1100,0	-
7	Проектирование и строительство зон санитарной охраны строго режима на водозаборах №1, №3, №2	2012-2013г.	3000,0	1500,0	1000,0	500,0
8	Модернизация существующей станции обезжелезивания водозабора №3 мощностью 3000 м³/сутки	2014г.	1200,0	600,0	300,0	300,0
9	Приобретение насоса ЭЦВ8-40-60 для ремонта скважин	до 01.12.2011г.	36,0	-	36,0	-
Всего:			70336,0	31700,0	36836,0	1800,0

Перечисленные в разных программах мероприятия не сочетаются, отчасти противоречат друг другу, и – на наш взгляд- требуют пересмотра.

В качестве внебюджетных инвестиций могут быть использованы средства привлеченного концессионера, а также собственные средства оператора(прибыль или кредиты) и инвестиционные средства, включенные в тариф на водоснабжение.

Сумма инвестиционной составляющей тарифа может составить от 300 тыс. руб. до 1 млн. руб.ежемесячно. Прогноз требует уточнения, так как зависит от тарифной политики центральных властей, размера тарифов по другим отраслям ЖКХ и от общего уровня доходов населения.

Для привлечения внебюджетных средств понадобится серьезная подготовка проекта, а также организация подготовительных работ на предпроектной стадии.

3.5. Водоотведение и очистка стоков

3.5.1. Анализ существующей организации системы водоотведения.

1. В настоящее время город имеет раздельную канализацию с самотечными коллекторами. Система водоотведения находится в обслуживании МУП «Коммунальный комплекс».

Система включает 3 насосных канализационных станции: КНС № 1 по ул. Чапаева, КНС № 2 в северо-западной части города, КНС «Военного городка». КНС № 1 и КНС «Военного городка» транспортируют сточные воды на КНС № 2.СКНС № 2 стоки поступают на очистные сооружения, расположенные на правом берегу р. Медведицы. Протяженность сетей составляет 9 тыс.погонных метров.

Очистные сооружения включают песколовки, двухъярусные отстойники, биофильтры и вторичные отстойники. Перед подачей на поля фильтрации производится доочистка стоков на песчаных фильтрах. Производительность очистных сооружений 17 тыс. м³/сут.

2. Канализационные сети находятся в плохом состоянии, большая их часть требует замены. В Таблице 3.5.1 приведены данные о динамике состояния сетей.

Таблица 3.5.1. Состояние канализационных сетей 2006 – 2010 г.

	2006	2007	2008	2009	2010
Одиночное протяжение уличной канализационной сети, метр	7200	9200	9200	7300	6300
Одиночное протяжение уличной канализационной сети, нуждающейся в замене, метр	2800	3200	900	2800	5000

Новые объекты водоотведения и трубопроводы канализации не строились и не вводились в эксплуатацию. Капитальный ремонт насосных станций и трубопроводов не осуществлялся. Текущий ремонт заключается в очистке засорившихся трубопроводов и колодцев. В целом в Саратовской области треть канализационных сетей нуждается в замене, в 2010 году заменено только 0,8 процента от общей протяженности сетей. Капитальные затраты составляют лишь 6,4 процента операционных расходов организаций, осуществляющих свою деятельность в секторе водоснабжения, водоотведения и очистки сточных вод.

При этом установлено превышение в реке Медведице предельно допустимой концентрации по азот-аммонию в 77,6 раз, что говорит о наличии в реке канализационных вод в значительных объемах.

3. Уровень тарифов на водоотведение ниже среднего по области (см рис 3.5.1). В связи с тем, что МУП «Коммунальный комплекс» оказывает не только услуги по водоотведению, но и другие услуги в сфере ЖКХ, возможно перекрестное субсидирование.

Рис 3.5.1. Сопоставление тарифов на услуги водоотведения предприятий Петровского района в сопоставлении со средними по области ,руб/куб м (с 1 сент 2012)

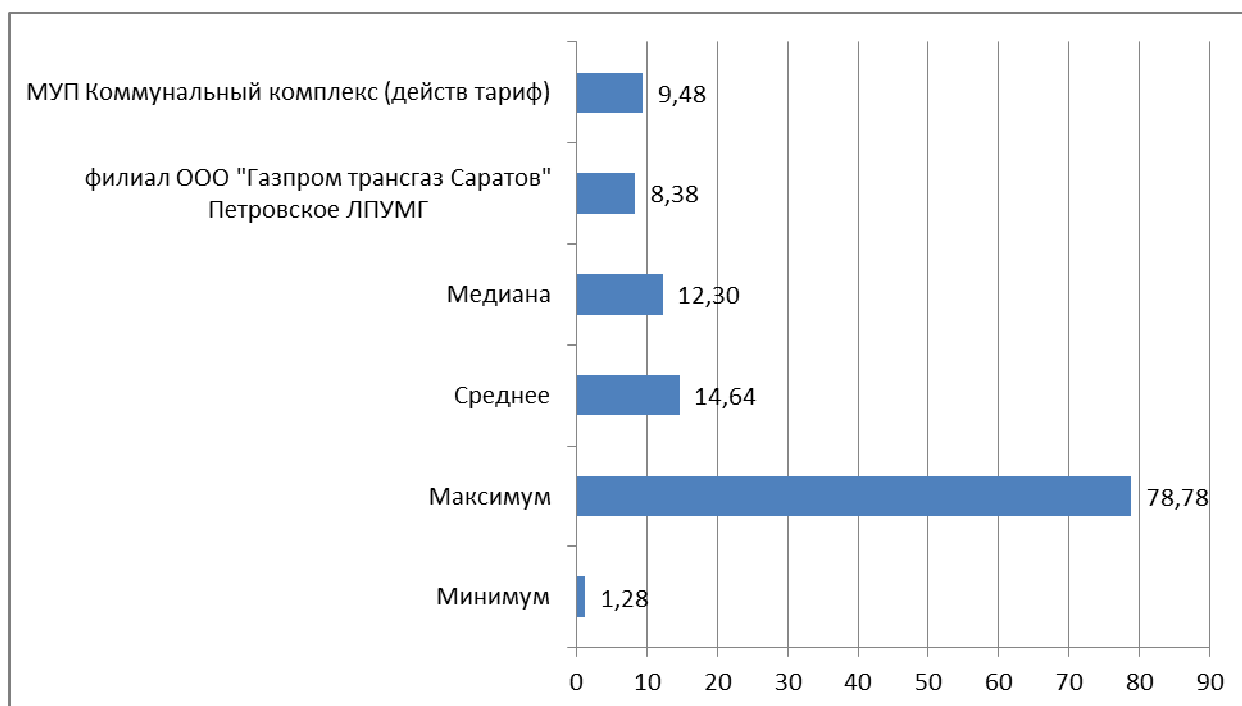

Задолженность населения по услугам водоотведения составляет ориентировочно 600 тыс. руб. в январе 2012 г. и 900 тыс. руб. в июле 2012. Примерная сумма ежемесячного платежа подключенных потребителей составляет около 1 млн. руб.

Общие затраты на водоотведение и очистку сточных вод составляют около 11 млн. руб. в год. Структура расходов приведена на рис. 3.5.2

Рис 3.5.3 Структура расходов на водоотведение и очистку стоков

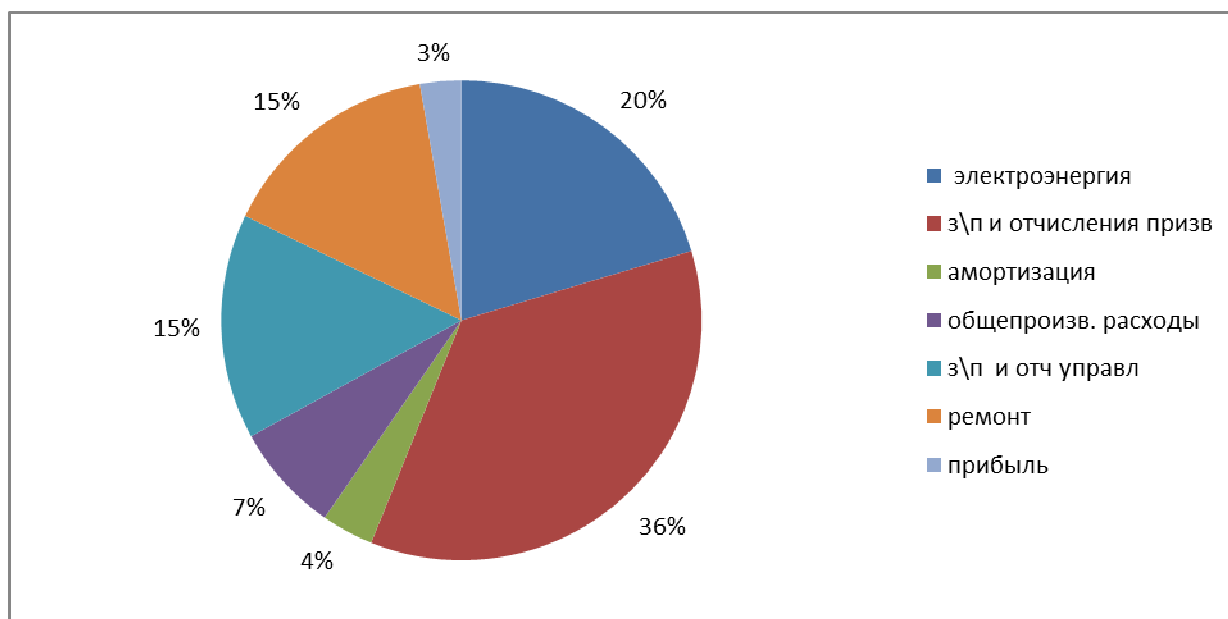

3.5.2. Прогнозирование нагрузок системы.

По отчету МУП «Коммунальные системы» средний уровень стоков, прошедших через очистку, составляет 3 142 м³/сут.

Потребителями системы водоотведения являются в основном жители многоквартирных домов (не всех). Кроме того, к канализации подключены многие общественные, производственные и офисные здания. Ориентировочное число потребителей – 14 тыс. человек. Суммарный объем бытовых стоков по нормативу составляет около 4060 м³ в сутки. Неучтенные расходы стоков и прочие расходы приняты в размере 5% от расхода воды на нужды населения. Итого с учетом производственных расходов 4263 м³/сут, пиковый расход 5116 м³.

При доведении охвата услуги до 75% жителей с учетом прогноза численности населения, а также с учетом роста объема производственных стоков на 30% от фактического, суммарный объем стоков составит 6833 м³/сут. Пиковый объем может достигать 8200 тыс. м³/сут.

При 100% охвате населения объем стоков достигнет 9111 м³/сут, максимальное значение 10 930 м³/сут.

3.5.3. Основные направления развития системы водоотведения.

3.5.3.1. Учитывая, что водоснабжение населения города ведется с подземных источников (как централизованное, так и индивидуальное), рекомендуется довести охват услугами канализации до максимально возможного²³. По этой же причине система канализования города должна сохраняться раздельной. Использование полураздельной системы (с перепускными камерами, позволяющими использовать дождевую воду для очистки коллекторов) нежелательно, поскольку такая система требует надзора и влечет значительное увеличение капитальных расходов.

²³ Такая мера позволит повысить качество питьевой воды, особенно в частном секторе.

Имеющаяся система водоотведения и очистки стоков достаточна по мощности, но требует полной модернизации ввиду изношенности сетей и оборудования.

3.5.3.2. В районах частной застройки, там, где сложилась система децентрализованного водоотведения, следует предложить жителям подключение к центральной канализации либо обеспечить прием очищенных стоков в общие водоемы, добиваясь при этом достаточного качества сточных вод мерами контроля и популяризации эффективных технологий. Потребуется особый контроль над децентрализованными стоками в период наводнений и других погодных аномалий.

3.5.3.3. Несмотря на сложившуюся практику, имеет смысл организационно разделить системы водоотведения и водоснабжения, поручив их обслуживание разным организациям. Это позволит исключить перекрестное субсидирование и облегчит финансирование проектов модернизации систем.

3.5.4. Формирование пакета мероприятий и решений Программы

3.5.4.1. Обеспечения гарантированного и бесперебойного водоотведения

Для стабильной работы системы канализации города должна быть выполнена перекладка физически изношенных сетей, заменено устаревшее насосное оборудование. Для ранее застроенных территорий сохраняется сложившаяся схема отведения сточных вод, с прокладкой дополнительных коллекторов на перегруженных участках.

Требуется реконструкция существующих канализационных очистных сооружений с учетом планируемого расширения системы водоотведения. Имеющаяся и планируемая сеть водоотведения отражена в Приложении 7 (ДСП).

Желательна установка одной или нескольких современных автоматизированных станций биологической очистки суммарной мощностью 10-12 тыс. м³/сут. Такие станции занимают минимум площадей, имеют

низкое энергопотребление и высокое качество очистки стоков, не требуют обслуживания и расходных материалов.

Проведение модернизации очистных сооружений требует подготовки проекта реконструкции, где должны быть предусмотрены мероприятия, в том числе по рекультивации существующих полей фильтрации.

При реконструкции КНС, построенной методом опускного колодца можно использовать весь объем колодца как приемный резервуар, в котором располагаются погружные насосы необходимой мощности. При этом демонтируется имеющаяся перегородка между резервуаром и машинным залом.

Для обеспечения непрерывности услуги необходимо не допускать перерывов в электроснабжении, для чего желательно обеспечить все используемое электрооборудование независимым питанием от резервного электрогенератора.

С целью снижения величины пиковой нагрузки следует установить регулирующие емкости соответствующей емкости (до 20% суточного объема).

Для исключения аварий на сетях потребуется обеспечить контроль уровня коррозии металлических и бетонных устройств. Необходимо восстановить систему вытяжек в коллекторах, обеспечить возможность промывки системы спуском воды из искусственных или природных резервуаров.

3.5.4.2. Водоотведение для объектов в зоне нового строительства

В зоне нового строительства планируется подключение сетей от новых площадок строительства к существующим сетям канализации. Желательно обеспечить проводку канализационных сетей вдоль улиц, планируемых к застройке до начала строительства на этих участках, что

снизит вероятность самостоятельного решения застройщиками проблемы утилизации стоков.

3.5.4.3. Экстремальные ситуации

Система канализации и очистки стоков очень уязвима в чрезвычайных ситуациях. Перебой в поставке воды, вызванный отключением энергии, падением уровня грунтовых вод, перемерзанием водопроводных труб и др., может привести к размножению вредных организмов в коллекторах и трубах и отмиранию активного ила в системе биоочистки. Требуется предусмотреть возможность аварийной промывки сети и рециркуляцию сточной воды в аэротэнках. Кратковременное уменьшение стока компенсируется при наличии регулирующих приемных резервуаров.

Наводнения опасны возможностью затопления накопительных резервуаров и рабочих емкостей системы очистки и выносом неочищенных стоков. Для недопущения таких ситуаций необходимо учесть возможность наводнения на этапе планирования реконструкции очистных сооружений. В случае попадания в зону наводнения домов с индивидуальными системами очистки или домов без водоотведения необходимо обеспечить изоляцию систем очистки, либо ограничить водосток (переселить людей), либо оснастить временные уборные с откачкой или напорной системой слива в недоступные для паводка резервуары.

3.5.4.4. Качество очистки стоков

Требования к очистке сточных вод предъявляются согласно нормативным документам: Водного Кодекса РФ, Закона РФ "Об охране окружающей природной среды", Закона РФ "О санитарно-эпидемиологическом благополучии населения".

Для обеспечения качества водоочистки нужно создать систему контроля качества очистки бытовых и промышленных стоков, регулируемой городским «Положением о контроле качества водоочистки». Особого

внимания требует частный жилой сектор и очистные сооружения промышленных предприятий.

Поскольку системы биоочистки очень чувствительны к токсичным отходам, необходимо установить требования к принимаемым стокам (принять «Правила приема производственных сточных вод в систему канализации»).

3.5.4.5. Энергосбережение

Существует значительный опыт производства на очистных канализационных сооружениях биогаза при включении в цепочку очистки метентэнков для анаэробного сбраживания осадка сточных вод. Использование полученного биогаза позволяет производить электроэнергию в объеме от 75 до 100% потребностей очистных сооружений в зависимости от объема стоков и используемой технологии. Анаэробное сбраживание осадка позволяет снизить загрязнение атмосферы метаном и избавиться от запахов, вызванных гниением нестабилизированного осадка сточных вод.

3.5.4.6 Источники финансирования мероприятий программы.

Необходима срочная разработка инвестиционной программы предприятия водоотведения. Финансирование реконструкции и развитие водоотводящих сетей, замены сетевого оборудования и модернизации КНС возможны за счет инвестиционной составляющей тарифа в течении нескольких лет.

Повышение тарифа на водоотведение на сумму инвестиционной составляющей допустимо, так как его величина ниже среднего по области, а доля платежа в общей сумме коммунальных платежей сравнительно небольшая.

Для модернизации очистных сооружений потребуется бюджетное финансирование, либо подготовка проекта концессии системы водоотведения на очень длительный срок.

Раздел 4. Сводный план программных мероприятий

№	Наименование мероприятия	Предполагаемая стоимость тыс. руб.	Срок	Организация\ответственный	Источник финансирования
	Электроснабжение				
1	Реконструкция ВЛ-10кВ с совместной подвеской ВЛ-0,4кВ в зоне ТП-6, ТП-20, ТП-29 с заменой ВЛ-10кВ на ВЛЗ-10кВ и ВЛ-0,4кВ на ВЛИ-0,4кВ,	850	2013	ОАО Облкоммунэнерго	Амортизационные отчисления ОАО Облкоммунэнерго
2	Реконструкция ПС 35/10кВ «Молот» с заменой масляных выключателей 10кВ на вакуумные выключатели 10кВ.	500	2013	ОАО Облкоммунэнерго	Амортизационные отчисления ОАО Облкоммунэнерго
3	Установка опор уличного освещения и замена светильников в 2013 г. по ул. Овражной, пер. Овражном, ул. Западная, в 2014 г. по пер. Белинского и ул. Галанта (пос. Строителей), в 2015 г. по ул. Западная, объездная дорога на ФОК (Ул. Куйбышева).	500 500 500	2013 2014 2015	ОАО Облкоммунэнерго	Городской бюджет (программа благоустройства)
4	Обеспечение резервных линий электропитания для всех потребителей 1-ой категории	1000	2015	ОАО Облкоммунэнерго	Амортизационные отчисления ОАО Облкоммунэнерго (требуется согласовать)
5	Подготовка инвестиционной программы, обеспечивающей замену натриевых и ртутных ламп на современные светодиодные.	50	2013	ОАО Облкоммунэнерго	Кредитные средства
6	Разработка программы энергосбережения при организации уличного освещения (внедрение механизма регулирования суточного графика включения-выключения с учетом возможности снижения освещенности в ночное время и использования датчиков движения в отдельных местах).	500	2013	Управляющие компании	Текущее финансирование исполнителя
7	Подготовка программы обеспечения потребителей первой категории резервными электрогенераторами (в том числе на биогазе)	250	2015	Подрядная организация	Текущее финансирование исполнителя
	Газоснабжение				

8	Подготовка инвестиционной программы развития системы газоснабжения в г. Петровске	600	2013	ОАО Саратовоблгаз	Текущее финансирование исполнителя
9	Сертификация счетчиков, установленных в 2006 году «Саратов НИИ Газпроект», и их подключение.	200	2013	Подрядная организация	Городской бюджет
10	Установка расходного газового узла на вечном огне	50	2013	ОАО Облкоммунэнерго	Городской бюджет (Программа благоустройства)
11	Разработка плана мероприятий по содействию в выявлении несанкционированных врезок и потребителей, без согласования увеличивающих объем потребления в отсутствие приборов учета.	50	2013	Подрядная организация	Текущее финансирование исполнителя
Теплоснабжение					
12	Подготовка организационно – юридической схемы, бизнес-плана и технического графика модернизации системы теплоснабжения.	1500	2013	подрядная организация	Городской бюджет
13	Регистрация муниципального унитарного предприятия, выступающего оператором проекта модернизации системы теплоснабжения	10	2013	Подрядная организация	Текущее финансирование исполнителя
14	Установку крышных котельных 1-ой, 2-ой и 3-ей очереди (40 шт ежегодно, стоимость 1 котельной примерно 1 млн. рублей, адреса установки определяются по согласованию с концессионером и жителями домов, а также в соответствии с графиком вывода централизованных котельных с наиболее низким КПД)	40 000 40 000 40 000	2013 2014 2015	МУП	Кредитные ресурсы
15	Заказ прогноза погоды на отопительный сезон (с оперативным ежемесячным уточнением), детальный прогноз на октябрь и апрель месяцы.	12	ежегодно	подрядная организация	Городской бюджет
Водоснабжение					
16	Подготовка проекта корректировки программы «Чистая вода»	500		Подрядная организация	Текущее финансирование исполнителя
17	Бурение 7 новых скважин глубиной до 350 м, производительность не менее 25 м3/ час Бурение 2 новых скважин глубиной до 100 м, производительность не менее 40 м3/ час	21 000 3 000	2013 2014	Подрядная организация	Городской бюджет (программа Чистая вода»)
18	Подготовительная работа по концессионному проекту (расчет технико-экономических характеристик, подготовка проекта договора, подготовка нормативных документов,	300	2013	подрядная организация	Городской бюджет

	регулирующих процедуру конкурса), проведение конкурса на передачу системы водоснабжения в концессию				
19	Соединение отдельных фрагментов водопроводной сети соединениями большого диаметра для обеспечения маневра мощностью водозаборов, исключения дефицита водных ресурсов в отдельных частях города при общем положительном водном балансе	100	2015	Организация - концессионер	Кредитные ресурсы, инвестиционная составляющая тарифа
20	Замена или прокладка новых трубопроводов (по 5 км в год)	3000 3000 3000 3000 3000 3000	2015 2016 2017 2018 2019 2020	Организация - концессионер	Кредитные ресурсы, инвестиционная составляющая тарифа
21	Реконструкция местных систем очистки воды: Водозаборная станция № 1 - строительство станции обеззараживания Водозаборная станция № 2 - модернизация до производительности 5 тыс. м3/ час Водозаборная станция № 3 - реконструкция станции обеззараживания	50 000 2 500 10 000	2013 2014 2016	Управляющие компании	Текущее финансирование исполнителя
22	Подготовка программы установки квартирных водосчетчиков	2 000 2 000	2013 2014	Управляющие компании	Текущее финансирование исполнителя
Водоотведение и очистка стоков					
23	Подготовительная работа по концессионному проекту (расчет технико-экономических характеристик, подготовка проекта договора, подготовка нормативных документов, регулирующих процедуру конкурса), проведение конкурса на передачу системы водоотведения и очистки стоков в концессию	300	2013	подрядная организация	Городской бюджет
24	Замена канализационных сетей, проводка сетей в районы нового строительства по 2 км\год	1200 1200 1200 1200 1200 1200	2015 2016 2017 2018 2019 2020	Организация - концессионер	Кредитные ресурсы, инвестиционная составляющая тарифа
25	Модернизация и техническое перевооружение КНС с заменой насосного оборудования и капитальным ремонтом зданий и сооружений:			Организация - концессионер	Кредитные ресурсы,

Программа комплексного развития систем коммунальной инфраструктуры 113

	КНС № 3 КНС № 1 КНС № 2	1 100 1 100 1 100	2013 2015 2016		инвестиционная составляющая тарифа
26	Подготовка «Положения о контроле качества водоочистки» и «Правил приема производственных сточных вод в систему канализации»	350	2013	Подрядная организация	Текущее финансирование исполнителя
27	Установка современных модульных автоматизированных станций биологической очистки суммарной мощностью 10-12 тыс м3/сут (в 3 этапа)	40000 40000 40000	2015 2017 2019	Организация - концессионер	Кредитные ресурсы, инвестиционная составляющая тарифа
28	Установка на очистных сооружениях системы утилизации биогаза	20000	2019	Организация - концессионер	Кредитные ресурсы, инвестиционная составляющая тарифа
Общие вопросы					
29	Подготовка «Программы обеспечения контроля качества поставляемых ресурсов в сфере ЖКХ», включающей: покупку приборов контроля качества, регистрацию отказов и контрольные мероприятия со стороны бюджетных потребителей и предприятий ЖКХ, поддержка общественных инициатив в сфере контроля качества предоставляемых услуг, содействие в оснащении приборами учета всех коллективных потребителей и бюджетных организаций, создание системы регистрации жалоб потребителей на отказы и низкое качество услуг ЖКХ.	800	2013	Подрядная организация	Текущее финансирование исполнителя
30	Подготовка проекта внедрения системы электронных платежей за коммунальные услуги.	100	2013	подрядная организация	Городской бюджет
31	Создание ЕИРКЦ, позволяющего осуществлять оперативный контроль за бесперебойностью и качеством услуг, информирование населения, контроль за платежной дисциплиной потребителей.	5 000	2013	Подрядная организация	Текущее финансирование исполнителя
32	Подготовка проекта корректировки муниципальной целевой программы «Энергосбережение и повышение энергетической эффективности на территории муниципального образования город Петровск», включив в нее мероприятия по энергосбережению и снижению уровня потерь, проводимые совместно с организациями – поставщиками электроэнергии: - технический аудит бюджетных организаций и предприятий ЖКХ с анализом летних и зимних режимов потребления	600	2013	Подрядная организация	Текущее финансирование исполнителя

	<ul style="list-style-type: none"> - проведение информационной кампании по пропаганде передовых способов ресурсосбережения. - стимулирование общественных инициатив в сфере энергосбережения - корректировка механизма реализации программы (контрольные индикаторы, ответственные органы, система стимулирования исполнителей) - разработка мер экономического стимулирования организаций и частных лиц, внедряющих альтернативные системы теплоснабжения (топливные насосы, отопление с помощью биогаза). 				
--	---	--	--	--	--

Приведенные в графе «предполагаемая стоимость» цифры являются основанием для долгосрочного бюджетного планирования, но требуют уточнения и корректировки при проведении закупочных процедур.

Раздел 5. Перечень целевых индикаторов выполнения программы.

С целью контроля эффективности реализации программы предлагается использовать следующие индикаторы:

1. Показатели надежности: количество и длительность отказов в поставке электроэнергии, газа, тепла и воды, количество аварий системы водоотведения и несанкционированных сбросов. Каждый случай отказа регистрируется с учетом объема отказа (количество людей и объектов в зоне отказа, продолжительность отказа). Плановые отключения регистрируются наравне с аварийными отказами.
2. Показатели качества: количество случаев снижения качества и характеристик потока поставляемых электроэнергии, газа, тепла и воды ниже допустимого уровня, количество случаев сброса стоков с недопустимым уровнем качества очистки (в том числе количество активированных случаев несоответствия требуемым показателям с фиксацией величины отклонения).
3. Размер и динамика изменения средневзвешенного тарифа на поставку электроэнергии, газа, тепла, воды, тарифа на водоотведение и очистку стоков.

Важнейшей задачей при этом является создание системы регистрации жалоб потребителей на отказы и низкое качество услуг ЖКХ. С целью обеспечения гласности в работе служб ЖКХ требуется введение системы регистрации жалоб в электронном виде (в сети интернет) с возможностью подачи жалобы через интернет. Вопросы создания системы регистрации жалоб потребителей должны быть отражены в «Программе обеспечения контроля качества поставляемых ресурсов в сфере ЖКХ», при необходимости процедура подачи жалобы может быть закреплена в соответствующем нормативном акте.

Плановые значения индикаторов надежности и качества – 0 (ноль) случаев отклонения от требований «Правил предоставления коммунальных услуг»²⁴ (см Таблицу 5.1), экономические показатели устанавливаются в процентах от базовой цифры – величины тарифа на 1.08.2012).

Таблица 5.1. Плановые значения индикаторов эффективности выполнения программы.

Отрасль	Показатель		Требования
Водоснабжение	Надежность	Длительность отказов	Не более 8 часов (суммарно) в течение 1 месяца, не более 4 часов одновременно
Водоснабжение	Качество	Состав	В соответствии с СанПиН 2.1.4.1074-01.
Водоснабжение	Качество	Давление	Давления в МКД от 0,03 МПа до 0,06 МПа, на колонках не менее 0,1 МПа
ГВС	Надежность	Длительность отказов	не более 8 часов (суммарно) в течение 1 месяца, не более 4 часов одновременно
ГВС	Качество	Температура	55 ⁰ С - 80 ⁰ С ночью, 58 ⁰ С - 78 ⁰ С днем.
ГВС	Качество	Давление	0,03 МПа - 0,045 МПа
ГВС	Качество	Состав	В соответствии с СанПиН 2.1.4.2496-09
Водоотведение	Надежность	Длительность отказов	не более 8 часов (суммарно) в течение 1 месяца, не более 4 часов одновременно
Очистка стоков	Качество	Состав	В соответствии с СанПин 2.1.5.980-00
Электроснабжение	Надежность	Длительность отказов	Не более 2 ч при наличии резервной линии, не более 24 ч при отсутствии резервной линии
Электроснабжение	Качество	Напряжение и частота	В соответствии с ГОСТ 13109-97 и ГОСТ 29322-92
Газоснабжение	Надежность	Длительность отказов	Не более 4 ч(суммарно) в течении месяца
Газоснабжение	Качество	Состав	В соответствии с ГОСТ 5542-87
Газоснабжение	Качество	Давление	0,0007 МПа -0,0035 МПа
Теплоснабжение	Надежность	Длительность отказов	Не более 24 часов (суммарно) в течении 1 месяца, не более 16 часов при температуре воздуха в жилых помещениях более 12 ⁰ С, не более 8 часов при температуре воздуха в жилых помещениях от 10 ⁰ С до 12 ⁰ С, не более 4 часов при температуре воздуха в жилых помещениях от 8 ⁰ С до 10 ⁰ С

²⁴ Постановление Правительства РФ от 06.05.2011 N 354 (ред. от 27.08.2012)

Теплоснабжение	Качество	Температура	Температура в жилых помещениях 18 ⁰ С - 22 ⁰ С, 15 ⁰ С-22 ⁰ С ночью, в угловых комнатах 20-26 ⁰ С днем, 17 ⁰ С-26 ⁰ С ночью.
----------------	----------	-------------	---

Раздел 6. Система управления программой и контроль за ходом ее выполнения.

Исполнительный орган программы -Администрация муниципального образования. Для содействия плановой реализации программы рекомендуется создать экспертный совет по вопросам ЖКХ при главе Администрации муниципального образования. В состав экспертного совета желательно включить специалистов по вопросам ЖКХ из числа жителей города, сотрудников предприятий, работающих на территории города и внешних экспертов. Работа членов экспертного совета может оплачиваться по часовому тарифу за участие в очных или заочных заседаниях, для чего в бюджете администрации необходимо предусмотреть соответствующее финансирование. Экспертный совет готовит проекты документов, разработка которых предусмотрена программой, дает заключение по представленным предприятиями ЖКХ инвестиционные планы и программы.

Контрольным органом программы является Постоянная комиссия по вопросам социального развития Совета депутатов МО город Петровск. С целью содействия работе комиссии в этом направлении желательно создать при комиссии рабочую группу из числа депутатов, активных граждан, представителей СМИ, пишущих о проблемах ЖКХ. Рабочая группа ежеквартально заслушивает отчеты о промежуточных итогах программы, сверяет контрольные показатели эффективности реализации программы, рассматривает проекты документов, разработка которых включена в программу, дает предложения о необходимости корректировки программы.

Регулярная корректировка программы – обязательное условие, поскольку на момент написания программы невозможно предсказать реальные темпы реализации отдельных ее положений.

Результаты выполнения программы являются основанием для принятия решения о поощрении (в том числе) премировании или наказании руководителей и сотрудников администрации, ответственных за реализацию программы.

Обязанность выполнения контрольных показателей программы должна быть установлена в контрактах с руководителями МУПов системы ЖКХ. Неисполнение контрольных показателей является достаточным основанием для расторжения контракта. Ответственность других юридических лиц– участников программы должна быть установлена соответствующими контрактами.

Раздел 7. Ожидаемые результаты

Реализация мероприятий программы направлена на надежное и качественное предоставление жителям города Петровск жилищно-коммунальных услуг.

Модернизация системы теплоснабжения позволит замедлить рост расходов на теплоснабжение, обеспечит бесперебойность услуги и комфортную температуру в жилых помещениях, гарантирует круглогодичное наличие горячей воды для жителей многоквартирных домов.

Реконструкция системы водоснабжения позволит улучшить качество поставляемой воды и снимет проблемы, связанные с выходом из строя скважин на водозаборах города.

Обновление системы водоотведения и очистки оздоровит экологическую обстановку в городе.

Мероприятия, связанные с развитием электроснабжения и газоснабжения, увеличивают устойчивость системы ЖКХ к неблагоприятным погодным условиям и чрезвычайным ситуациям.

В целом, реализация программы обеспечит современный уровень коммунального сервиса, необходимый для развития города.

Приложение 2. Графики зон дефицита/избытка мощностей

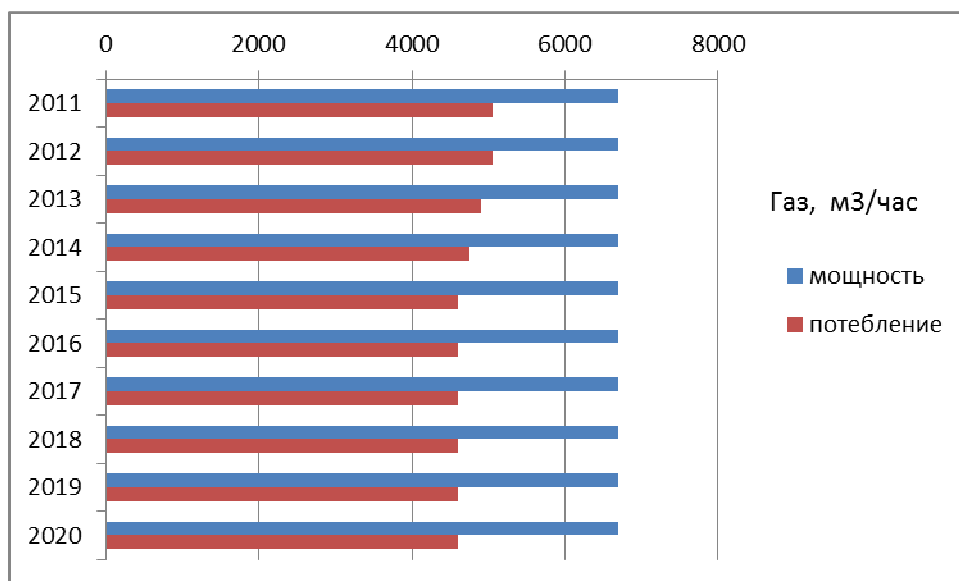
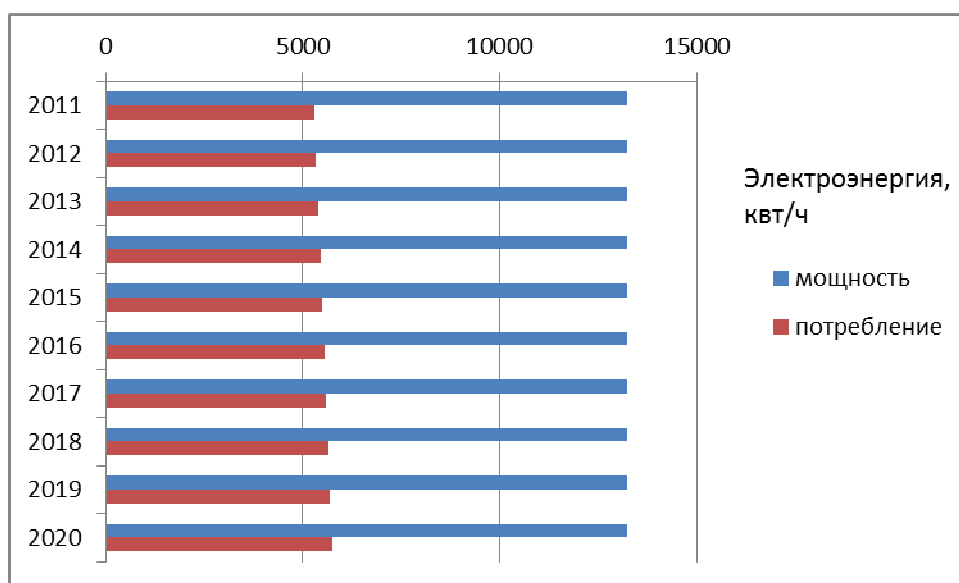

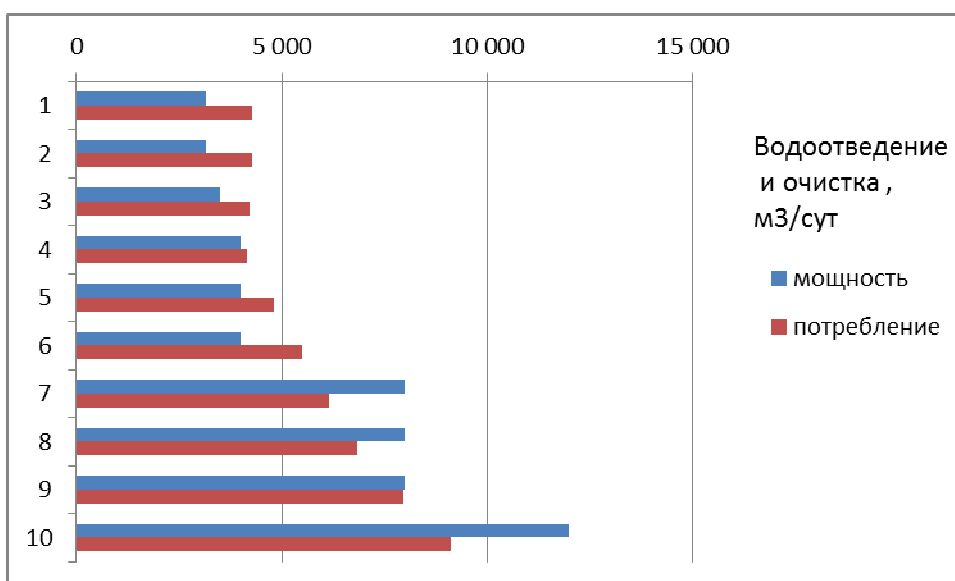
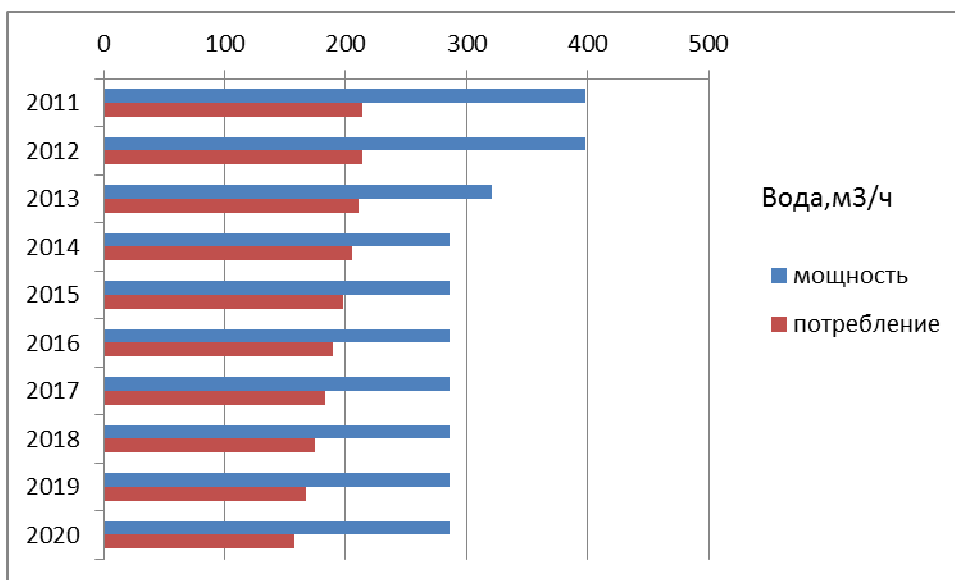
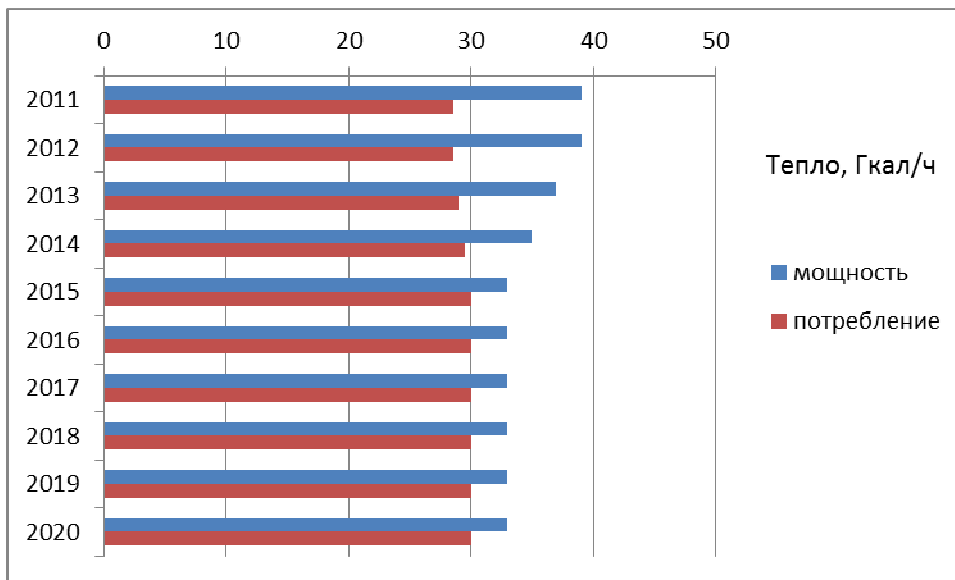

Приложение 3. График ввода новых мощностей

Год	оборудование	производительность
2013	Крышныекотельные 40 шт	40х 0,043 -0,43 Гкал\ч (0,05 – 0,5 МВт)
2014	Крышныекотельные 40 шт	40х 0,043 -0,43 Гкал\ч (0,05 – 0,5 МВт)
2014	Скважины на воду глубиной 290 - 320 м 2 шт	2х 35-45 м3\ч
2014	Очистныесооружения 1 очередь	4 тыс м3/сут
2015	Крышныекотельные 37 шт	40х 0,043 -0,43 Гкал\ч (0,05 – 0,5 МВт)
2017	Очистныесооружения 2 очередь	4 тыс м3/сут
2020	Очистныесооружения 3 очередь	4 тыс м3/сут